工商晚報
THE KUNG SHEUNG EVENING NEWS
43, Des Voeux Road, Central
HONG. KONG
Cable Address 2075
P. O. Box 62
中華民國僑務委員會登記證台僑新字第壹式壹號
中華民國內政部登記證內警台誌字第壹零壹號
督印及承印：工商日報有限公司
地址：香港德輔道中四十三號
電話
編輯部：弍六七八九
採訪部：二五二五二
營業部：弍四弍九六
廣告部：二弍一六〇
社長室：弍五四九五
電報掛號：二〇七五
郵政信箱：六十二號
新聞紙第七零四二號
出紙壹大張售價壹毫

爭取非洲領導權 中蘇共發生衝突

阿爾巴尼亞不甘受克魯西抨擊 舉行民衆大會表示强烈抗議

「倫敦廿九日法新社電」倫敦每日電訊報稱：中共與蘇聯對於索馬利亞問題發生意見衝突。蘇聯方面非反對中共支持索馬利亞運動之方法。據稱：蘇聯之反對，一部份由於莫斯科重視其與阿比西尼亞之良好關係，而亦由於思想上之理由。」該報並報導中共與蘇聯對於桑吉巴、莫三鼻給、象牙海岸與畿內亞等國發生意見。雖此事並未特別聲述，惟各種傳說似暗示蘇聯在非洲之策略是以合乎需要與此等國家應得獨立之非洲國家建立一種能繼續有良好邦交之關係。蘇聯方面控訴中共企圖在此等國家中培育左傾之革命運動。該報稱：中共對此等非洲國家播送之廣播，每星期共九十一小時，而莫斯科之廣播，每星期祇有五十四小時半而已。據該報消息，在過去十八個月內，中共特務擴展在非洲七個之多，其中之四個乃於本年開辦者。「蘇聯在此等非洲國家中使用傳統之文化活動，而中共則運用鼓勵非洲國家支持之非常方法。」蘇聯在非洲之活動是以標準之文化宣傳工作及訓練學生計劃爲主，而中共則深入至下階級方面。中共現正派出民間藝術團到非洲各地鄉村宣傳。此等藝術團於完成其宣傳工作之時，謳述馬克斯口號，此等似無待言」。

「地拉那廿九日法新社電」阿爾巴尼亞通訊社今日報導：此間將蘇聯總理克魯雪夫於第廿二屆蘇共大會中批評阿爾巴尼亞共黨之言論，視爲一種「公開挑戰」。該社稱：「克魯雪夫對阿爾巴尼亞共黨發動之新抨擊，已引起阿爾巴尼亞全國之猛烈抗議。克氏抨擊之消息傳到國內之後，阿爾巴尼亞即舉行集會及民衆大會，各集會通過之議案皆認爲克魯雪夫此舉爲「挑釁行爲」。並宣佈阿爾巴尼亞共黨之效忠於馬列主義。

「維也納二十九日合衆國際社電」阿爾巴尼亞通訊社今日報道：阿爾巴尼亞共黨指斥蘇俄總理克魯雪夫爲一陰謀家，足與已故美國務卿杜勒斯相比擬。又謂：克魯雪夫謀推倒阿爾巴尼亞之合法領袖。

卡岡諾維支苦求下 克魯西昨提出保証 不清算反黨集團

莫洛托夫深居可能逃往大陸

「莫斯科廿九日合衆國際社電」蘇俄總理克魯雪夫已向「反黨集團」領袖們保証，彼等將不致受清算，雖則彼等廿餘年前曾清算別人。星期五日在廿二屆俄共大會致詞稱：敵方會堅持要將戰前之清算內幕揭露，俾確定此宗罪惡用謂勢之事件永不再發生。反黨領袖之一卡岡諾維支曾向克魯雪夫懇求勿加清算，卡岡諾維支曾謂：「克魯雪夫同志，余已認識汝多年，余向汝懇求，勿以史達林統治下之對待人民之方法對待本人。」克魯雪夫答曰：「卡岡諾維支同志，汝之話已再度証明汝有意使用達成不法目的之方法，汝由自己裁判別人，汝已錯誤矣」。「惟吾人堅決遵守列寧主義原則，繼續遵守列寧主義原則，汝將獲得一個任務，汝將能悄靜地工作及生活，祇要汝能一若其他一切之蘇俄人民然。」

「維也納廿九日路透社電」蘇聯前外長莫洛托夫於過去四十八小時內，並未離開其在此間之寓所。查莫洛托夫曾受克魯雪夫在本星期之莫斯科蘇共大會中嚴辭斥責。在三日以前，莫洛托夫與其妻經常在附近公園中散步及入市購物。惟在過去四日中，彼兩人深居簡出。今日，有人曾見莫洛托夫從其所居之三樓寓所中遙望外望。查莫洛托夫爲蘇共大會攻擊後，彼之前途如何，引起外界之多方臆測。若干奧國報紙曾揣測渠可能在西方請求政治庇護。其他方面相信渠或將「逃」往北平或阿爾巴尼亞首都地拉那。外交方面之權威人士不信此種臆測。彼等意料莫洛托夫可能仍在維也納居留數個星期，並可能於數星期後被召返莫斯科。

上月迫降柏林 兩名西德機師 經獲法國釋放

「巴黎廿九日法新社電」消息靈通之法國人士今日報導稱：兩個西德空軍噴射機師，於九月十四日在柏林之法國區被迫降落，經已交由西德當局處理。

蘇俄提出議案 圖謀排除我國 聯合國發言人稱

「聯合國廿九日路透社電」聯合國發言人今晚稱：蘇聯於本週末已提出一項新議案，要求排除「中華民國」於此世界組織之外。查蘇聯已經在聯合國大會提出一項關於中國代表權之議案，此議案連同紐西蘭所提之草案將一併在此大會較後之時討論。蘇聯之新提案要求大會「迅速將中華民國各代表排除於一切聯合國組織之外」，此等代表現正非法竊佔中華人民共和國之席位。該議案將請大會「邀請中共派出代表參與聯合國及其一切組織之工作」。按：蘇聯以前提出之一項議案乃建議「恢復中華人民共和國之合法權利」，而紐西蘭之草案祇是建議全面辯論「中國代表權問題」。此聯合國發言人今晚未能道出此中國代表權議案將於何日提出討論。渠稱：現時之跡象是，此議案可能在現行大會中之較後時間提出討論。

在柏林邊界上 蘇軍不許 美車通過

「柏林廿九日路透社電」此間一美方發言人稱，連日西柏林及西德之汽車大道之巴貝斯堡檢查哨，今日有一蘇俄軍官不准兩架美國輔助車輛通過。發言人又謂，兩架西行之美軍輔助車輛在該檢查哨被折回，「俄軍官謂，不准美軍巡邏，蓋該汽車大道上爲俄方管制，無此需要。」發言人又謂，稍後第三架美軍輔助車輛通過該檢查哨，并無受阻。發言人稱，該汽車大道今日并無發生其他事件。美軍當局經常行駛輔助車輛，通常由憲兵駕駛，俾在汽車大道上遇有需要時，幫助旅客。

麥美倫與戴高樂 下月商柏林危機

研究是否舉行四强高峯會議

「倫敦廿九日法新社電」消息靈通之英國人士今日謂：英首相麥美倫與法總統戴高樂，十一月廿四日至廿六日，在麥揆之蘇晉斯郡私邸會晤時，主要將討論柏林局勢及東西方關係之問題，兩位領袖討論之其他事項，包括英國建議之加入共同市場，但此等問題均屬次要。此間之觀察家指出：麥、戴會議之日期，曾經仔細選擇，是在甘迺迪總統與西德總理阿丹諾會晤後舉行，更重要者，是於美、英駐莫斯科大使，已向蘇俄外長葛羅米柯探討會商柏林問題基礎之見解以後舉行。倫敦方面感覺興趣者，乃甘迺迪總統顯然已對戴高樂之爭辯作一部份之讓步，并曾授命湯普遜在莫斯科之使命，祇限于不超過葛氏及羅斯克之會談，使人益加相信，此間消息靈通人士又指出：湯普遜在莫斯科之任務，並非與蘇外長談論德國問題或歐洲安全問題，須係試行取得蘇俄展緩柏林計劃，俾造成對蘇俄與西方三强之間有成果之會談，更爲有利氣氛，同樣之消息人士指出：倘克姆林宮承認在柏林建立一項正常之生活，及停止製造威脅，有用途之討論之途徑大開。由現在至十一月廿四日，美、英外長將向彼等之政府提出與蘇俄接觸結果之報告。然後麥美倫及戴高樂由彼等之探討任務內，擬出某些結論，取得美國同意與波昂政府協商後，彼等始策劃一次適當階層之「四强」會議之計劃。

克魯心腸狠毒 廹婦女開夜工

「莫斯科廿九日路透社電」克魯雪夫透露，已將一項廢除婦女夜工制之建議案予以擱置。渠對廿二屆蘇維埃共產黨代表大會出席代表們稱：此舉須有待於「時間及必需之條件」始能實行。但渠又謂：政府將致慮及此。此項提案爲一婦女發言者於星期六日向大會提出。

英法在柏林邊界 均進行審慎試探

英國出示証件法國堅加拒絕

「柏林廿九日美聯社電」星期日英軍及法軍在柏林充滿恐懼之邊界地區，作審慎之試探。但東區及其盟邦似乎極端小心，以避免發生爆炸性之事件。此種氣氛，可能有希望用外交策略，消除危機之爆炸物。柏林危機曾使美蘇坦克車開至隔開東西柏林之障礙物面前，在短距離內互相對峙。星期日下午，數千西柏林市民，湧往佛萊特斯特拉西檢查哨附近之危險地區，緊張地注視着事件之演變。旁觀者得知美蘇之戰車仍在冷戰邊界距離不過二千碼之地方，可以隨時再駛至。中午有兩架英陸軍之遊覽公共汽車，載有士兵及平民多人，在邊區交界地方出現，兩汽車被東德警察截停，并遭扣留，當時乘客僅在汽車之窗口出示文件，英人并無將文件遞過作接近之檢查。遊覽汽車折返後半小時又再駛至，在若干無可解釋之理由下，彼等在第二次即准通過，彼等在東柏林漫遊一小時半。該汽車歸來時，乘客拒絕說明東德警察爲何改變決心，但一位軍官指出，可能東德警察對自己之命令亦混淆不清。又有一架法國軍車出現，車內有穿便服之軍官一人，及婦女三人，顯然彼等一若美國採取之立場，拒絕出示身份文件。東德警察乃令該車折回。美國官員乘坐有美陸軍車牌之汽車，一致拒絕出示文件，當彼等以東柏林仍爲佔領區，并無任何認可之政府，彼等堅持祇有蘇俄爲佔領當局。

柏林邊界檢查站緊張景象
柏林查理檢查站之景象。圖示一輛有美陸軍牌照之私家車，於東柏林遊行後，乘坐吉普車之美國憲兵護送返西柏林區之情形。在檢查站左右兩旁者爲警戒之美軍坦克車。（美聯社）

世界最大花朵 將在爪哇開放

「爪哇寶加爾廿九日電」「世界上最大的花朵」，行將在此間開花。印尼的植物學家聚集環坐以待，與類似行將作人之父者於待嬰兒降生之焦急狀態。此種稀有之花朵，係以「無定形巨花」著稱，曾於一九五六年及一九五九年在寶加爾世界聞名之植物公園著花。此花開時預料最少之高度達五尺，闊度爲二尺。

蘇將在48小時內 試爆超級核子彈

昨日所傳試爆消息實係地震 美國昨在地下試爆小型氫彈

「莫斯科二十九日合衆國際社電」第二十二屆俄共大會之兩週會期行將屆滿，據一切跡象所示，克姆林宮仍計劃於四十八小時內爆一枚五千萬噸級之超核彈。

「華盛頓廿九日美聯社電」美國原子能委員會稱：今日並無蘇聯已舉行一次核子試驗之跡象。該委員會將蘇聯已經在北冰洋爆發另一枚超級彈之消息歸因於兩次地震發生之地震波。按：蘇聯爆發另一超級彈之最早消息來自法國原子能委員會。此委員會估計蘇聯一爆發之彈，比上星期一爆發之三千萬至五千萬噸炸力之彈更大一倍。較後之消息從烏普沙拉發出。瑞典方面稱：該地之瑞典地震探測所於星期日記錄一次較小之蘇聯原子爆發，並於較後記錄一連串地震波，此種震波係比蘇聯之新地島核子爆發試驗基地更遠之地方地震所產生。美國原子能委員會之聲明稱：「吾人並未獲得蘇聯今日舉行一次核子爆發試驗之跡象。關於蘇聯之消息似係根據由兩次地震所產生之地震波，其中之一次地震發生於蒙古以北之蘇聯貝加爾湖區，而另一次地震則發生於沙羅得海灣區，該地區鄰近英屬哥倫比亞之溫哥華。一項從烏普沙拉發出之較早消息與貝加爾湖區發生之地震之時間吻合，而較後之消息則與沙羅得灣區發生地震之時間相符。」該委員會發言人隨後談稱：此間所有之証據表示：蘇聯並未於星期日舉行核子試驗，甚至瑞典烏普沙拉報導之小規模試驗亦未舉行。

「華盛頓廿九日美聯社電」美國原子能委員會宣稱：該委員會已於星期日舉行一次小炸力之地下核子爆炸試驗。此試驗在該委員會之奈華達州試驗場地舉行，其發生之爆炸力可能等於二萬噸之烈性炸藥。自美國恢復核子試驗以來，此乃第四次試驗。該委員會未發表此試驗之詳情。

「巴黎廿九日法新社電」照法國原子能當局之測計儀器，蘇俄於今日試爆之大核子彈，其炸力大約相當五千萬噸烈性炸藥。此次試爆，若干專家稱：大約定爲克魯雪夫前在俄共大會中言及之超級核彈。此一核彈爆炸所生之火球直徑大約達四千公尺，就理論言，爆炸所生之能量，將達五百七十億瓩小時，或相當法國一年所產之電力。

「巴黎廿九日美聯社電」法國原子能委員會聲稱，蘇俄於今日曾再作核子武器試爆，指此一試爆之炸力，爲蘇俄本次一連串試爆之冠。超過蘇俄於本月廿三日所試之巨彈，即強於三千萬噸烈性炸藥。該委員會稱：蘇俄今日所作之試爆，係於巴黎時間今日上午十時四十五分（香港夏令時間本月廿九日下午六時四十五分）測得，其炸力估計約爲蘇俄於本月廿三日所試巨彈炸力之兩倍。該委員會稱：蘇俄於本月廿三日所試巨彈之炸力，相當三千萬噸烈性炸藥。今日試爆之地點乃北極區之新地島，即蘇俄本次連試核子武器之地。法國原子能委員會，於今日測得上述猛烈爆炸之前約八小時，瑞典烏普沙拉地震研究所之報導，謂曾測得蘇俄方面一次炸力較弱之試爆。該所宣佈係在昨晚半夜過後不久，測得炸力較小之試爆，其炸力估爲蘇俄於本月廿三日所作試爆之四分之一。前日，聯合國大會以八十七票對十一票通過一項呼籲，要求克魯雪夫勿試爆其前時曾言將試之一顆五千萬噸炸力級核子彈，已於昨日將此呼籲置諸不理。事後不及一日，蘇俄即於今日另再試爆超級彈。截至今日以前，蘇俄於上月一日開始之一連串試驗，已知業經試驗核子裝置廿五次。

奉送雪柜

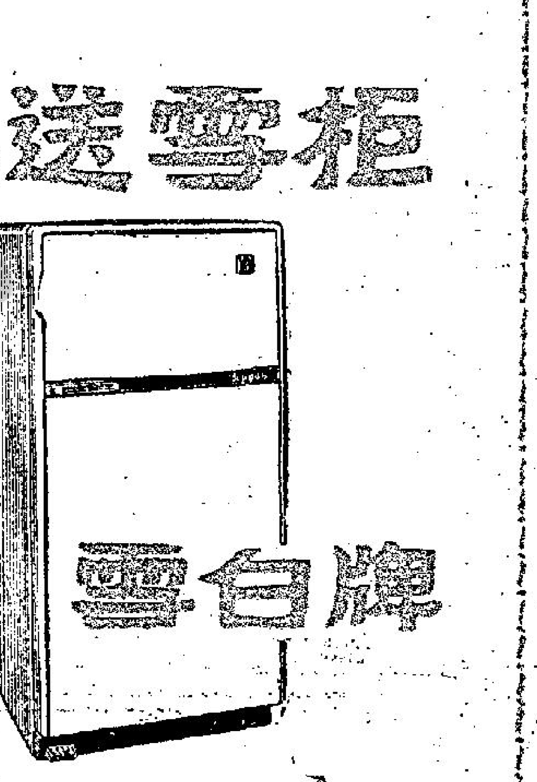

意大利名廠雪白牌雪櫃
每月送出之廣告獎雪櫃壹個
十月份廣告獎定在十一月四日
揭曉欲購諸君請及早向各雪白
牌雪櫃經銷商洽購以免向隅爲
荷。

輻射塵威脅下 人類進入避難洞 性愛生活感煩惱

今後血癌症將大量增加

「紐約廿九日路透社電」一個美國精神病學家今天稱：核子輻射塵避難洞之住客將遭遇一項最大問題所困擾，此即爲「性」問題如何解決。據專家佛爾克盖畢烈稱：此項危機越來越急迫，原因係此種危機驅使人們因進入避難洞而益更增加其性慾。該專家於一種流行之新聞內幕通訊寫道：醫生們提議唯一解決方法即爲在避難洞中加以間隔。專家之解釋性慾之急需爲生命延續之本能的表現。該書載：數册研討人類行爲之醫生並謂：倘家庭中份子於和平時期倘能利用避難洞以沉思於「普通戰爭的危機」，將爲計之得。

「台北廿九日法新社電」台灣省氣象所測定昨日降落地面之放射塵，每平方公里達二一．八一居里，較前天二．一二居里暴高，但據另一種測量統計，空氣中的放射塵每立方公尺爲二九．八九塵埃數，較前天的高一倍。日來高氣壓南下，放射塵可能自大陸蒙古一帶隨冷氣團飄落東亞各地，氣象所預測，今明、後天降落台灣省的放射塵數量，可能逐日增加，惟除非劇增一百倍以上，對人畜農作物尚無害。

「東京廿九日法新社電」東京醫科大學之血癌專家大村敦授今日向英文「日本時報」謂：就日本一國而言，自一九三五年以來，血癌（絕症）患者逐年增加，造成此病之原因尚未確定，但輻射塵之接觸與此症有關則絕無疑問，患者短則三月多則一年，即告死亡，故核子試驗如不停止，則此症之患者必將逐步增加。渠謂：一九三五年日全國患血癌者僅八百人，一九四九年增至一千人，一九五五年再增至二千人，現時之患者無正確統計，相信每年平均爲二千五百人至二千六百人，此病之症狀爲牙根出血，發熱，脾臟腫脹。

「台北廿九日合衆國際社電」據一位美國通訊專家今天稱：中華民國在北平之特務人員，可能對北平方面警告輻射塵污染華北之廣播負有責任，現有日益增加之付測，謂此項廣播，乃中華民國人員私下發出者，據該位不願披露姓名之人士稱：中國特務人員可能在北平接通北平電台通常之播放路線，而插入另一項廣播之錄音帶，查此項引起疑問之廣播，發生於星期五日，當時，共黨電台之節目曾暫時中斷，而發出一項警告輻射塵玷污東北之官方宣佈，中共當局，據悉已否認曾發出警告之說，中華民國收聽人員曾於上月聽到同類之廣播，揭出輻射塵降落之警告，并促請新疆人民疏散。據悉：除中國收聽員之外，其他國家收聽員均未聽到此項廣播，故此項廣播之確實性，實有嚴重之疑問。

十月五日在法國巴黎汽車展覽會，陳列克里斯勒廠設計之最新型汽車。（美聯社）

天氣與潮水

和緩或清新東風，天氣頗好。今晨七時，氣溫七三度，濕度百分七十六。昨日最高七九．三度，最低七一．二度。今晨十時七十六度。

高潮　上午九時十二分
低潮　上午八時正

達光電器行

總行：九龍紅磡蕪湖街七十九號　第一分行：深水埗巴域街五號　第二分行：黃大仙M座十九號
電話：八二二〇九四　八〇四七五七　八〇七七三七　八三一四一〇

免收首期

收音機 原子粒機 分期付款 保用一年 免費修理

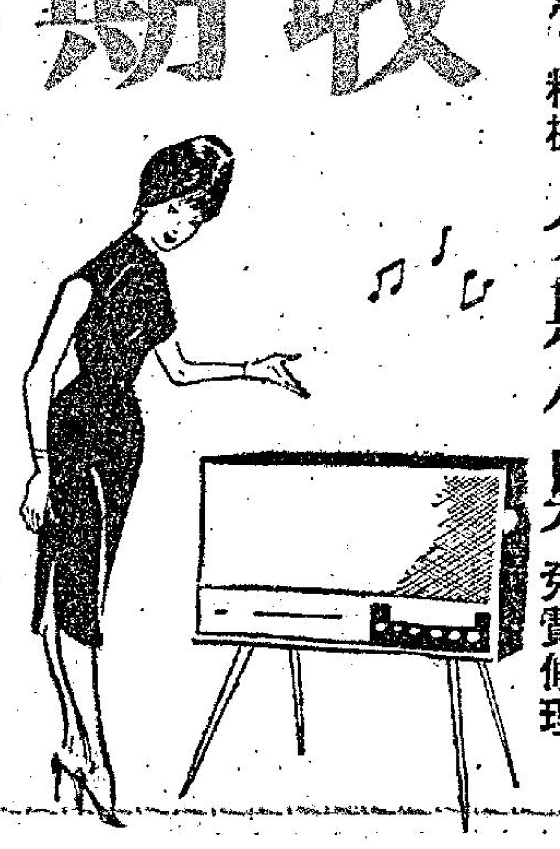

即日開收 一九六二年

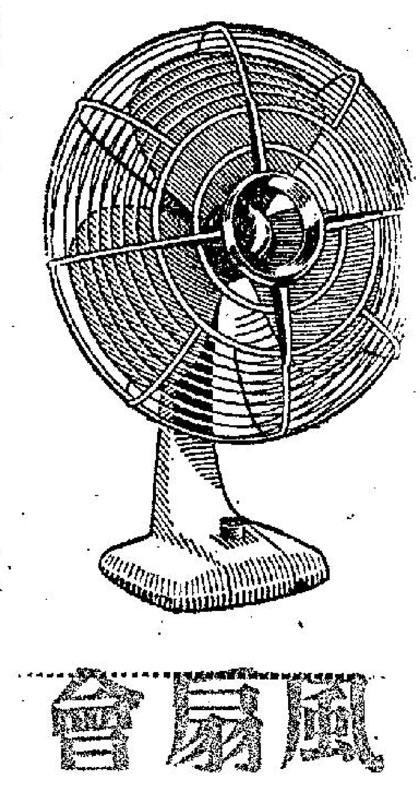

風扇會

一九六二年電風扇供會，開始徵收在八個月內供足十期。詳細章程函索付郵五分即付。

最後消息

「南越洪興廿九日美聯社電」此間今日已無進一步戰鬥發生之消息，惟全面警戒仍然在南越南部邊區執行。南越方面稱，南越軍隊於上星期在其南部邊境驅退柬埔寨軍。又謂，在上星期三與星期四之小戰中，柬埔寨國民兵一人被擊斃，並有三名被俘。南越官員控訴柬埔寨人曾在邊界一帶綁架居民並偷竊船隻。邊界距此間約一哩之遙。彼等稱，此種綁架事件，引起在此間附近發生一連串小戰爭。

「俄克拉荷馬州大寨達城廿九日合衆國際社電」甘迺迪總統今日由華盛頓飛抵此間，主持一新公路揭幕禮。甘總統勸告美國人須一手持劍，一手執灰匙，以示武力與繼續開發國家資源之重要。

「倫敦二十九日路透社電」英國之八十九歲哲學家羅素，今日向此間反核集會之二千群衆演講稱：「諸君如能再活一年，即屬萬幸。」羅素係在特拉法加廣場之集會演講，并謂，美國贊成一核子戰爭之輿情已在迅速增長中。

「巴黎廿九日路透社電」巴黎與波爾多之道路上鋪上一種神秘之鋼釘地氈後，汽車數十輛今晚爆胎，而行人迫得從其上小心行過。巴黎方面，凱旋門廣場及巴黎左岸一帶之道路與皮高勒夜總會區一帶皆撒滿鋼釘。波爾多市內，有汽車三十輛在橋上爲鋼釘刺破車胎。警方稱，此種鋼釘之出現，彼等可能無需解釋。

立案　聖思英專（日夜）
即招字母拼音班至考會考班
上課時間：分上下午班及夜班另加設九時廿分夜班
校址：旺角彌敦道六七二一六七四號（即新華戲院右側）
監督兼校長伍雄健

泰勒訪越之後 目前無意派兵赴越

惟將派出象徵部隊

「美聯社廿九日香港訊」現有之優勢，已反對泰勒將軍建議甘迺迪總統下令美軍開赴南越。當甘迺迪總統之軍事顧問及其十二人之專家小組於星期日在此間稍作勾留時，泰勒之事實調查代表團內部人員，曾作此項表示。此等熟悉泰勒思想之人士強調稱：派兵問題或關於採取迅速行動支持南越之重要建議，均未達成最後之決定。據稱：泰勒刻仍在衡量各種行動路線，此等路線乃渠在南越逗留一週及在泰國逗留兩天考察所得者。泰氏一行將於星期二及星期三日在菲律賓碧瑤城謝絕一切酬酢，以便審思熟慮，而達成最後之決定。泰氏一行，將於星期一日飛往菲律賓。據消息靈通人士暗示謂：刻在研究中之一種可能性，係派出一枝象徵式部隊前往南越，以表示美國決意不容該一親西方國家爲共黨所毀壞。此一象徵式部隊，將類似美國駐防柏林之六千五百人衛戍軍。泰勒於將近兩週前東來時，除作爲一補最後手段之外，極不願建議派遣美軍前往南越。渠在越共所在之寮國及山林區之森林之考察，可能已使渠反對派兵之思想更趨濃厚。此位前陸軍參謀長於上週離開西貢時稱：與寮國接壤之全長二百哩邊境，顯然無法以派遣兵員在沿邊界之處駐守之方式加以封閉，而越共投部隊滲入南越所採之途徑，正是經過實際上并無路徑之田野而越過此一邊境。美軍之大量湧入，可能使越南人感受一種衝擊，蓋越南人對法國之駐軍記憶猶新也。美國軍事顧問約七百人，與南越部隊共同工作，並未引起不利之反應，惟駐於西貢之若干美人員相信，倘大批美軍抵達南越，並希望各地佈防，則此舉可能引起種種之反響。據悉：若干越南人士曾向泰勒代表團團員提出警告稱：倘美軍與越軍發生爭戰，則越共在南越人民中所取得之支持，可能日益增加。誠如一位美國官員所稱：「此將爲非白人對付白人之局面。」一般相信：泰勒可能促請美國軍事顧問於訓練南越部隊時，較爲注重反游擊戰爭之戰術。

泰勒將軍

東華振作贏加山 五一七氣餒失分
洋兵不只爛打且夠氣

賽後檢討

昨天兩場波，五一七敗于陸軍四比二，東華勝了加山二比〇，事前雖然我們指出陸軍會贏在肯爛打，但却推算不到會四比二，更推算不到它先輸二比〇，後來能一振氣的，直追四球，亦足驚人。試足以証明陸軍不只肯爛打，而其氣力之充沛，亦足驚人。它們全隊球員，打到將近完場的時候，仍虎虎有生氣，而五一七的後衛已「氣餒」了。昨天五一七的鋒綫更形散渙，劉繼熙之退化，與高保強的不濟，極受觀衆批評，假如這一支部隊如不急起直追，戰績將會更壞下去了。

加山輸給東華二比〇，其缺點仍不是在守衛力之大失，而是鋒綫之弱，至沒有爭勝本錢，出戰以來，加山的鋒綫以昨天演得最劣，而東華經過變陣後，用到國傑掛帥，果有威脅力，許炳垣守中路亦轉穩健，同時戰意奕旺盛，均有此戰果，東華今後如能保持昨天的戰意，與演出水準，實足以與光華東方等一爭，而或不至降班。

首次奏捷 兩分難得

首於東華對加山一場，其戰情如下：以「未敗雄師之」加山迎戰東華，是「中班」人，場面不算冷落，觀衆約達一千。比賽過程互有攻守，但下半場東華則較佔優勢，結果，未敗雄師之加山首遭敗績，以〇比二敗於東華，上半場比數是〇比〇。雙方各無建樹，職責備組聯，序幕，加山又不敵，以一球（〇比一）之後，東華一弟見先後慘遭鐵羽，中組東華是役得勝，也是本屆聯賽「開列」以來，首次奏捷，得在聯賽表上搶得兩分，亦可喜之至。

體育

甲組開賽時屆，加山先得發球之利，永勤友齊推球進犯，梁炳生截球出，勇十五分鐘，友齊受傷離場，十九分鐘後復入，斜射，廿七分鐘，先黃國射得志雄交來球，廿八分鐘友齊奧馬角球，開出，橫木躍高頂球，球中，加山而出，仍未得手。

休息時再，東華發動攻勢，易邊再戰，梁兆生拍球出不偏，分鐘，黎兆生拍球將球傳，快腳，中，東華採彭兆明成，一比〇，東華六分鐘傳光黃國射，少福錦、友齊角球開出，傳中彩年，無功，角出球，球黎國內一比，得勝完場。

巴士執審身彩
周喪兄弟得意

△九巴在上半場攻勢比較少，自得一機會先入球，此一入球由周志雄之妙得，周少雄搖頭頂入，角度美妙，「周喪」見仲之一腳一頭，博得無限讚賞，巴士便以此球在上半場佔先。○與警察球賽在上半場佔先，○警察調任右翼，史根倫就梁任鋒綫應戰，鄧泰航移任中鋒，警察攻勢更強，反以二比一領前，而在將近終場的三分鐘時，巴士得罰球，只見周少雄吊門被擋，根在閘軍中滾入網內，而以二比二握手言和，賽後雙方首腦俱云：「這場和波是很合理」，「教頭保」云：「唔輸已執番身彩。」（高倫）

△九巴、警察在花墟球場交鋒，雙方實力接近，故能收入達一萬元之多，除開支外，南華目前事件演出，雖失去此兩分，但在實力上，也無法向友隊交代也。

昨日戰果

陸軍勝五一七 四比二
東華勝加山 二比〇

輪馬後跟住輪波
南華將管制球員

球場內外

△去週足總聯賽節目上演，適逢賽馬日，球員多不乏好此道者，南華對光華一役，任何全港一致的寫球評者，均指「跌爛眼鏡」，這一場實力懸殊的球賽，竟爆出了一個大冷門，光華在九十分鐘內，以輸少當贏的心情下演出，全隊作困獸之鬥，南華竟雜讓，打破了南華勁旅的魔女身，而送得了之門一記長傳，馬明威難能可貴的兩分，從忠一記長傳，深入王門，此打破了「三零」部腳枚掠走，劉建中綴長頭及隊之謎，此一冷門爆，如此試殺，使被馬出，未有臨場目睹的

球迷，大都不敢致信，光華有此佳作也。

△據外傳南華在是役敗給平平無奇的光華腳下，事前由于各球員早有驕兵心意，同滿以爲光華力可勝，同時是日又逢賽馬，大部份球員也好此道者，一賽前會有數球員先到馬場遊興，誰料各人均告全軍盡墨，且又限于時間，須趕回球場出戰，因而慘負歸來，精神難免，不無分散，致演來全不起勁。聞事後某重臣建議，今後而有球賽日，一律不准球員往馬場，以防再有爆冷。

球人球事

△「佛爺」黎兆榮三歲其口，他與科比士主理足球總會的教頭訓練班，經過卷不多個月的訓練後，第一期已告完畢，維試、口試均考試完了。他表示各試卷均已審閱完畢，等候放榜，各准教頭心急，欲想知道自己及格與否，紛紛向「佛爺」探問，甚至傑旁敲側擊，但「佛爺」拒絕不肯洩露，默不作聲。

教練班何時放榜
黎佛爺三緘其口

喪仔一生好罵人
招致隊友不合作

△「喪仔」周少雄一如「辣椒仔」郭英祺，有好罵人癖，無可否認，周少雄在巴士隊中，作戰努力，技術相當好，是主將之一，但隊友技術造詣有高低，並非個個都是好波之人，就算是好波之人有時也會踢壞一腳，由於被周少雄罵到起反感，便門氣不交波與周少雄，在作戰來一竅是失機會的，周少雄常因此當場撤火大罵：「咁好機會都唔界我，豬腦！」罵到賭波的不傳球與周少雄，但門不反應相趨反感，雖然牛隊友更趨反感，雖出不像樣，便是此故巴士的人指出有時演趣，周少雄好罵人所引起的後果。（一足）

南華慘敗出風波
首腦要調查
某幾個球員
前天馬場及其他行動

閑中經說

「少林寺」可能有不平凡的事件發生。他們幾位首腦昨天在某處交換意見時，有指出這場波完全是輕敵所造成，這是先驕後亂的主要結果，但其中某首腦力指這只是可能的事實，但不相信這是主要原因。

因爲某首腦雖然只到場參觀了半場賽事，據認爲只使上半場怎樣打法，完全不再追究，但下半

南華不明不白的慘敗給光華隊，南華會的有力首腦指爲無有此理。他們認爲無論如何輕敵，光華怎樣採取密集防守，都不一定是南華敗給光華的主要原因，爲了防微杜漸，總應該根查原因，因此這幾天

某首腦指出下半場雖然南華攻勢，仍然較多實際光華更有威脅，光華贏得好，也打得好，如果他們運氣好下半場一開波就應該先贏波了，那一球是擦柱頭出被解圍的，反之，南華則沒有一腳威脅波，簡直不及一個「過山雖」，最奇怪的，尤其是光華勝球時及最後時間，與添旺出場修理，駱國榮受傷出場，可以說最後十多分鐘，光華少了兩個後防主將，南華的五個前鋒，有甚麼理由不能破關呢？因此認爲必然有其他蹊蹺原因。

昨天會議結果，認爲本星期四要對星島一戰的球員，須要調查考究，某幾個球員前天馬場及其他行動，必要時不惜任何犧牲，作壯士斷腕的整飭紀律，且看這兩天的調查結果了。

場的表現，是有目共睹的，如果球員們有心贏波的話，沒有理由不多作射門試探的，然而：連射門的表演也寥寥可數。

負責指導的有關人士解釋說：他曾經諄諄告誡，下半場要兩翼拉開來打，而且盡量有機會就要多作射門試探，並且指出駱國榮這個「新仔」，只要多射門，就可以威脅他的心理，不過，結果很遺憾的，却沒有做到，就這樣打了一個不明不白的敗仗。

一週球評

去週節作兩天，四場甲組足球賽，光華勝南華一比〇，巴士對警察二比二和，東華勝加山二比〇，陸軍勝五一七，四比二。

在賽前，大家都認爲四場波，無甚可觀之處，除了巴警一役，因在花墟場舉行，九龍球迷得地利之便，可能趨之者衆，但在港島方面舉行的，將會呆冷落現象，尤其當禮拜六那天，又適逢是賽馬期，更受影響，抑亦球迷們也認定光華將是一面倒的大敗而特敗的，必無可觀者，那知竟出了一個大冷門。光華打垮南華，並使南華拾光蛋（一比〇）而走。

時間，球迷們以電話詢問這場波之勝負時，答以南華輸一比〇時，球迷們總有點不相信，而必多問一句曰：「吓，南華輸，還是光華呀？」當我們大聲再答以南華輸一比〇，他們便每每笑聲而止。

南華這場之敗，不只是本季開鑼以來之奇蹟，也是多年來所罕見者，難怪球迷們不大相信。

假如我們沒有看過這場波，一旦聞之，也會想像到被人欺騙。

但南華究竟因什麼而敗了這一仗呢？實在說來也十分簡單，其初也隨心存拋來食，在後却因急而失水準，則光華因而愈見條氣打順，見南華所忌者乃密集防禦。

光華因密集而不見輸波，他們的球員因而又愈信賴密集，愈打愈嚴密。反之，南華以久攻而不得手，時間又而消失，愈戰而愈心急，急則失去準繩，同時，由于急的關係，後衛也一齊上前助攻，於是形成防綫空虛，光華一記大腳送前，恰巧中鋒馬明威是一匹高頭駿馬，羅陸達熙、郭錦洪都因上得太前，桂生、劉建中又因心急撲出，及回救，而馬明威便一袍波，破了南華的閘。

南華慘敗拾蛋
完全先驕後亂

五一七後衛大退化。
洋癲馬已漸呈慢熱。

在這形之下而不輸的，南華輸了，一路不贏波的光華便引爲奇蹟。路勝之門。

本來，在下半場，開波不久，李德嫦在光華門前得波，應可立施快射，但他却轉入了幾腳，使給光華試是可入之球，李德嫦不射，能起腳，而蘭推一個很大的影響，假如這一球「高佬嫦」一球得成功予南華一個很大的影響，假如這一球「高佬嫦」一球得成功的話，整個情勢已大變了，南華就不會輸波。還有一次，盛松江一記遠射，駱國榮是無法挽救的，這一遠射雖快而勁，可惜中了欄楣而彈出，亦足以使南華倒霉也。

去週的球賽，除了光華爆出這個大冷門外，昨天東華亦造出一個新現象。本來，東華的對手加山，向以密集防禦而穩和傑志、星島隊得演，但東華竟又有以從來未勝過波的隊，而攻破加山的防綫，勝到二比〇，不只贏波，並給加山未贏過波有贏波，與光華先後輝映，形成去週的一個奇蹟：一未贏過波者贏波。

失，巴士一隊，已漸見起色，球員的不合作態度，已正因巴已有振作，而不使要求搶去兩分。

兩球領先於昨天五一七之戰（在十分鐘內），但却又一氣而失了四球，以先勝一七這一戰，已露情緒急燥了高保強之不濟，李炳照與劉志炳的速度不夠。

而陸軍這一支洋兵，到目前爲止的已露出慢熱了。他們無論前鋒、後衛都現出夠氣爛打，它的右輔及中鋒衝刺力甚強，下半場內不時都給高保強以威脅，有一段時間，九號仔因傷而出場，同時，洋兵昨天更少了一個狄克上場，否則五一七所受的威脅更大，以後我們的華隊對這一支洋兵實不容忽視。

高參

拜「老大哥」之賜

·不名·

俄共連續核爆，中共大事吹拍，一若與有榮焉。但上月下旬，他們就用「新疆人民委員會」名義，通告新疆人民防備輻射塵，本月十三日，北平廣播台指出，從九月十六日起到現在，輻射塵已增加，據「衞生部」說：「華中華南區人民不致受到輻射塵嚴重影響」，又說：「根據許多地方記錄，原子塵的積累數量，還沒有達到危險的程度，目前無驚慌之必要」。由此想見，大陸人民正在聽自「老大哥」「祖國」的輻射塵，大陸區刻已籠罩了來天由命。據訊：新疆省之區第勒、塔城、霍肯等地區，類似傷寒感冒病症流行甚劇，該省小兒夭亡率，空前增高，多數小兒之皮膚，潰疾等病，蔓延迅速。在甘肅之蘭州，近一月來，各醫院已告人滿，每日求醫者排成長龍，連共幹在內，多數病倒，無法工作。在內蒙地區，一般家畜，瘟疫亦突然流行，死亡無法統計。又據一位上海旅客稱，上海近多有脫髮、頭眩、骨痛、四肢發痛等病症發生，市民都認爲是原子塵病，驚慌萬狀。

大陸人民「禍從天降」，已是中共所不可否認的事實。試想，大陸人民們既已因爲營養缺乏而發生了種種病症，無法醫治。有醫無藥，中共只好想出草藥、針灸、推拿等等來應付一下，而現在又加上不易醫治的原子塵病，還會有什麼辦法應付嗎？哀我同胞，眞不知死所！

原來，這剛剛應了毛澤東的一句話：「向蘇聯一面倒」，就是說，中國大陸人民向俄共那一面倒下來。可不是？大陸人民在俄共的原子塵之下，想不倒下來也不可得了。

同時，中共之所謂「生產大躍進」之後，就是「死亡大躍進」。可不是？大陸人民在俄共原子塵之下，不是實現了「死亡大躍進」嗎？

還有，中共所謂「三面紅旗」，據照通例，凡扯紅旗的地方，就是危險的警告符號，例如修築、鑿路、爆石、陷阱、交通危險等處，必扯起紅旗，使人知所趨避，而中共不止扯起一面紅旗，還要扯起三面紅旗，即一面是危險，兩面更危險，三面最危險，這刻中共爲了俄製原子塵，已對人民發出警告了，這就是扯紅旗，但大陸各地都是原子塵，恐怕「三面紅旗」還不夠得很呢。

但我以爲中共不必怕，因爲第一，他們有神聖的馬列主義，一定可以「逢凶化吉，遇事成祥」，經過馬列主義「改造」的人，什麼也不怕，怕原子塵嗎？第二，中共有的是「幹勁沖天」，幹勁既可以沖天，只消大家發出幹勁來，天也可沖，不難就把一切原子塵沖個無影無蹤。不，把原子塵沖到美國去，讓「美帝」吃苦。

「老大哥」任何東西都是好的，作爲兒僕的中共只有稽首拜賜。

晚翠

光怪離奇的走私法

利用書籍走私

有這樣一個使人發笑，但又離奇的故事：當一個美國士兵抵達三藩市時，其中一年輕的少女，立即拍，跟着進行搜查，原來，這個大兵是在趣前和他擁抱親吻。他們吻了一次，到了第二次時，海關的緝私人員立即提高警惕。到了他們第五次接吻時，一個穿着便服的緝私員走前，向士兵拍了一拍，跟着進行搜查，原來，這個大兵是在接吻時，偷偷的把放在自己口中的鑽石，吐到對方的口裏去！爲什麼走私者過十分之九逃不過緝私員的耳目呢？

從步出碼頭或機場的乘客，就可以看出一二，再加以檢查，往往萬無一失。據說，這就是心理學家所稱的「第六感覺」。

他們只要向每一個人的耳目呢？——這是一個非常有趣的問題。

一位緝私官員說：當一個走私者過海關，一定儘量去使緝私員走近這處地方，但他們往往在那一處地方，就因爲這樣，貨藏在那一處地方，走私者就因爲這樣，

千方百計，希望騙過緝私者的耳目，但十居其九也不能成功，原因是：每一個緝私人員，他們都有一種尖銳的目光，同時深透的了解心理學。

關人員永遠是死對頭！走私者和海

走私者不惜

利用皮鞋走私

而露出馬腳。比方，在一般大輪船上進行緝私，是一件非常辣手的工作，他們如何着手呢？據說：緝私員的目光，首先注意的是船每一處會經移動過的部份，或是某處地方特別汙濁。好像說：一個緝私人員，在地板上發現一處地方特別汙黑，他立即進行搜查，撬開地板之下，赫然是藏着大量毒品。當然有人，肥婆日：「有頭神，呢的第嘢，好似點定冇帶佛你者。」

據說：走私者在魚艙中藏着大量毒品，把一個改頭換面，裏面全是海洛英；也有人把一束厚厚的書本掏通，裏面藏大量珠寶。眼花撩亂呢！（如玉）

走私者的技巧，可謂千奇百怪。在美國緝私檔案中，曾記錄着早兩日有一枝新嘢開始嘗試，因此本人敢以信用保証，包管你偶然的走私者，也有獲得很好的利用皮鞋走私的方法，現在，美國海關當局便捉了各式各樣的走私工具，使人看得

文明人的文明病：頭痛

·樸之·

醫生們對於頭痛症的研究，曾經有很大的貢獻。因爲世界上有好多人有這種病症，但是他們知道人類的腦子本身，倒沒有感覺神經，所以在腦組織中如有痛苦，是不可能感覺到的。那麼如果腦部沒有受到損傷，則頭痛又從何而來？

這個答案直到最近方才揭曉。經過許多次的大腦解剖研究，紐約的醫生才發現痛苦的感覺，實來自覆蓋腦部的組織和腦血管內部。血在頭痛時，這些頭部的血管擴張着，便引起了痛的感覺。等到血管恢復原狀，痛便消失了。

這些鬆弛了的血管中循環，便引起了痛的感覺。

那麼怎麼會使腦的動脈和靜脈有這種錯亂狀態的發生以致引起疼痛呢？高血壓是一個原因，酒精也可引致動脈的開張，皮膚上生東西或腿瘡壓制着敏感的表面，

近代的醫藥專家們，公認頭痛共有二十七種之多。這二十七種源自不同根源的頭痛症，都可以給予人們痛苦和耗費金錢的威脅，許多年來醫學家的研究，曾經大傷腦筋。

以及身體內器官機能之衰退，都足以使頭痛。此外還許有多種爲了神經，爲了月經來潮，爲了疲勞以及膽汁病等所引起。現在研究出來，是因爲內分泌腺而引起的。

美國醫學協會最近收到一份關於頭痛問題的報告。這個頭痛研究有百分之十爲了酒精，百分之十六爲了目力，百分之二十三爲了日光，百分之廿四爲了氣候，百分之二十八爲了疲勞，百分之七十二則爲了情緒。

上之各種因素。有一種半邊頭痛症，這一種各因患者情況而不同。有的患者的半邊頭痛是頸部肩膀之不正常，短時間之生肩上，手足麻痹疲勞，這種半邊頭痛症，學理上已公認有三種原因。一種爲了遺傳，一種則屬於某種性格之人，還有一種則是爲了許多突發之因素。

而所謂突發之因素，可能有一千種，這種痛症的觸發往往是爲了食物的反抗作

用，緊張，憤怒和工作過度。如果爲了情緒上之半邊頭痛症，則心理治療常可給予良好之效果。

因爲高血壓所引起的頭痛症常發生於清晨，到中午時分多不治而癒。這種症狀之治療法，只有多休息和鬆懈工作。

因目力過勞所引起的頭痛，最易與別種頭痛分別出來。因爲這種症況，常發生於一天工作之結束時，或在光綫不足之下去集中目力應用之時，故配戴適合光正確之眼鏡，是解決辦法。

頭痛症如果發生時有其他併發症狀，例如發熱，嘔吐，頭頸僵硬或喉痛，那麼這可能是腦膜炎與昏睡病之早期病徵，應及早求醫診治。

至於由於腦的腫瘍或化膿而發生的頭痛則比較少見。在診斷此一頑固而嚴重之頭痛症時，還要考慮到可能惡化。例如發生癌，雖然爲了酸重的疾病和感染而起的頭痛症，種類極爲繁多。但是往往在十禧的中，可以用藥物，安睡，或冰袋來治好的。不過時間之快慢而已。

家庭菜式
食客

炸菜蒸腩肉

購料：猪上腩肉，每斤二元八角，買四兩七角，四川炸菜二角，共費九角。製法：猪腩肉去皮切薄件，以生抽，豆粉，白糖，食鹽各少許拌勻，炸菜洗淨切薄片，與猪腩肉混和，加入少量清水拌勻，放在碟中攤薄，俟飯滾後，置於飯面蒸熟便是。

牛秋魚丸滾白菜連湯

購料：鹹水牛秋魚味鮮，零售每斤二元，買八角，白菜每斤二角，買二角，冲菜頭一角，共費一元一角。製法：牛秋魚去鱗皮及骨，先切片後琢爛，冲菜頭洗淨，切成極細粒，加入魚肉內，並放入適量幼鹽同琢，放在大碗中，以手撻數分鐘成膠狀，使魚肉爽滑，白菜去頭蒂，洗淨瀝乾待用。將瓦鍋洗淨燒熱，注入生油一匙，放下生薑二片煎片刻，然後注入適量清水燒沸，水滾落菜，菜熟時以湯匙將魚肉撥成丸狀，分次放入鍋內，滾約數分鐘，魚丸熟透，與菜一併撈出上碟，以生抽熟油蘸食，湯以生抽調味即成。

特別介紹：生魚無花果西洋菜煲不見天

此爲家庭湯菜之一，秋後天氣乾涸，隨食最宜清潤營養，調劑腸胃，此菜誠爲秋冬季家良好湯菜，且日來廣州運到生魚甚豐，價亦不昂，筆者因此介紹，提供讀者製食。購料：中等生魚（中等者以重爲計，由十二兩至四兩爲最佳，斤重以上及四兩以下者，其價反廉）每斤售價五元六角，買一尾半斤重，二元八角，無花果三角，西洋菜斤半，一元五角，不見天猪肉，（即猪脖肉）一斤四元四角，共費九元。製法：生魚去鱗腮，清除腸臟污物洗淨，猪肉拔出皮毛，無花果洗淨，每個切開兩邊，西洋菜洗淨，摘去腐敗者不用，先將鑊洗淨燒熱，注入生油少許，將生魚原條略煎，盛出待用。然後將大瓦煲洗淨，注入清水十七八碗，投下生薑一大片燒沸，水滾將生魚猪肉入煲滾一小時，始將無花果及西洋菜放入煲內，將爐火略爲減慢，再煲約二小時，至水份濃縮過半，即一併撈出上碟，以生抽熟油蘸食，湯以生抽或食鹽調味即成。

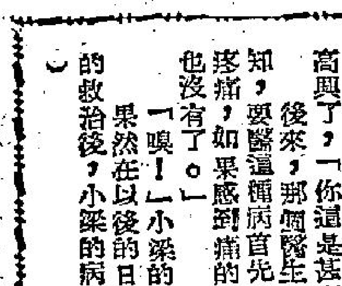

香海偶拾
德叔

「唔係嚇嫁！」

傍友日記
·麗道賓·

是日也：孝敬老細

我問曰：「佢嘅貨辦得唔得？口幾時係咁講者，但我笑曰：「你把到之後大寶好嘢至算。」

肥婆曰：「渠唔嗜出咗去雷疑，大概唔使幾耐就返來矣。呢枝新嘢，包當你見親仔之謂也。換句話說，舊嘢當新貨寶耳。」

渠曰：「有時係亦唔定，但呢個我信唔信，則隔我本人之事。你拖所謂新嘢，甚至由中環搬嚟至由九龍到香港撈，乃由九龍到香港撈」

我曰：「又好，日至係第五日耳。」

祖保唔會。渠一共做咗唔夠一個禮拜，今

又信你講，第五日，但每日數以十計，咁就不是新貨者，亦已變成舊嘢矣。不過可能有普通貨色咁嘅，未定。」

謂到呢度，門鈴響矣。肥婆企起身去開門，并曰：「渠返矣，我就話渠唔去得幾耐啩。」果然，來者乃一個年紀大約二十歲度之少女。

肥婆拖住渠走至我之面前，笑迷迷咁曰：「呢個就係我先頭講過之阿關。呢位就係廳先生，我之長期主顧也。阿關，你等陣做多的心機陪

我睇佢一眼，覺得渠生得幾靚，唔肥唔瘦，身材的確幾好，尤其是皮膚，更因爲生得紙咁白，更惹人憐愛。此外，渠雖然出來撈，但係還未有風塵味，呢點最係難得。

阿關曰：「廳先生，請入我房坐吓，如何？」

我問曰：「傾偈乎？」

于是，我隨之而入。渠順手將門掩上（四十六）

代郵：

趙子日先生：

來稿悉，本刊絕對公開，但也有稿約：

㈠言中有物而又言之成理。
㈡新事物的介紹。
㈢趣味性濃厚（最好能含幽默性）的短文章。
㈣不詆譭他人。

欽稿請照上列方向撰寫，無任感幸。

編者敬復

火山尋苦賦
以樂極生悲爲韻

半夜書生

找得歡娛，排除寂寞。不惜使錢，寫求閒鏡。聽來美妙歌聲，襯住輕鬆音樂。豈料弄人毆打，何以咁衰？實行將我離寫，反而不樂。

小姐知心，寡人好色。兩個相親，十分得威。猶如鸞鳳交頭，又似鶼鶼比翼。蹺蹺拆拆，跳來熱烈非常；我我卿卿，搞到溫柔之極。

正當半夜，已到三更。兩人相伴，一路同行。尚未做成交易，已經引起戰爭。正在拍拖，好到如膠如漆；突遭襲擊，打成半死半生。

幾乎拆骨，差的剝皮。當然不敵，點係可欺。自問我都唔弱，誰知佢重不懸。何來飛仔行兇，打完就走；竟使鄙人遭劫，樂極生悲。

石敢當
·彬彬·

鄉間

里巷中凡與路口相對之處，多立一石碑，鐫曰：「石敢當」，也有不立碑而獨砌一拳石以與路口相對的。據說，這拳石也代表石敢當。然而，石敢當究爲何物，則不可解，幼時問人言，但知其作用爲「擋煞」的。既是擋煞，當然是神了，但又不見以香燭供奉，備受冷落，心裡竊疑，安有受冷落的神，而肯替人去擋煞。

不過，只看石敢當的普遍性，幾乎每處鄉間都有，在城市中亦間有見之，則石敢當似不致完全沒來歷的。據清翟灝通俗編云：「石敢當，見史游急就章，注云：『敢當，言所當無敵也。』黑莊漫錄：『慶歷中，張緯宰莆田，得一石，其文曰：石敢當，鎮百鬼，壓災殃，官吏福，百姓康，風教盛，禮樂張，唐大歷五年，縣令鄭押字記。』繼古叢編：『吳民廬舍，遇街衢直衝，必設石人，或植片石，鐫石敢當以鎮之，本急就章也。』按：或據五代史：『劉知遠爲晉押衙，高祖遇唐愍帝于傳舍，知遠使勇士石敢，袖鐵鎚侍高祖以虞變。』謂植石所取此，既大歷時有鐫之者，斷知此說非矣。劉元卿賢奕錄，陳繼儒羣碎錄，俱以石敢當三字爲人姓名，攷史游原文，石本爲姓，敢當其字，宋延年等雖嘗有名之說，而謂石非之，今未可遽以爲實。」急就章的作者史游既爲漢元帝時的黃門令，是則石敢當已有二千年的歷史，不可謂不長遠，而其於中國各地皆有之，亦不可謂不普遍了。至於石敢當之作用爲如何，則於莆田之一石可見之，不獨爲擋煞，治鬼那麼簡單，而且可以

石敢當，見史游急就章。史爲漢元帝黃門令，是則石敢當有二千餘年歷史，不可謂不長遠。而中國大江各地皆有，亦不可謂不普遍也。

福官民，可以昌禮樂，豈不是神通廣大嗎？

在明人陶宗儀輟耕錄中，對於石敢當，也有頗詳細的紀述，文云：「今人家正門適當巷陌橋道之衝，則立一小石將軍，或植一小石碑，鐫其上曰石敢當，以厭禳之。按：西漢史游急就章云：『石敢當』，顏師古注曰：『衛有石碏，石買，石惡，鄭有石制，皆爲石氏，周有石速，齊有石之紛如，其後亦

以命族，敢當言所向無敵也。』據所說，則世之用此，亦欲以爲保障之意。」其實，顏師古的解釋，還是可疑的，因爲春秋時所向無敵的，並不止於石姓等人，所以，以敢當字爲名固未可信，而作爲所向無敵解也未可輕信的。總之，石敢當是用以鎮壓邪魔的，則是事實了。

不過

我鄉裡（鶴山）的石敢當，頂上還有「泰山」兩字，這又是什麼解釋呢？石敢當是生於泰山嗎？然而，「泰山石敢當」之碑石，則是數見不一見。我翻了許多書籍去查考，還是查不出石敢當與泰山有什麼關係。但是，古人以爲泰山治鬼，則有許多例証。後漢書烏桓傳：「其俗謂人死，則神遊泰山，魂歸岱山也。」三國志管輅傳：「輅謂其弟曰：但恐至泰山治鬼，不得治生人。」南朝裴松之注三國引列異傳：「蔣濟子既死，夢于其母曰：『兒今爲泰山伍伯甚苦爲。宋幾，阿采死，月餘，濟夢兒來言：『阿爲令，使兒得轉錄事矣。』」又博物志：「泰山，天帝孫也，主召人魂。」大概人們以爲泰山是治鬼的，石敢當也是治鬼的，於是迺書起來，也未可定。但是，這又應該分寫兩行，而不應一連直落的。

福伯
目標不同
雷雨田作

夢遊病患者
·槐遠·

小梁想到了約翰要找替死鬼後，他的心裏面是更加不安了，他想：那麼自己目前的病態，會不會就是受了約翰的影響呢。

於是，他再去找能夠驅神驅鬼的術士，然而這些人聽了之後，都表示沒有辦法。

這一來，小梁是更慌了，他不論日夜都無法睡得着覺，也就爲了這個緣故，他的精神是更加頹喪與不安了，他不僅在夜晚會繼續有那些可怕的夢，而且，就是在白天，甚至於就是在走路的時候，他同樣的也會做同樣的夢。

這一天，他走在馬路上，忽然又好像進了那個可怕的夢境，他渾身發抖，冷得難以忍受，同時，在呼吸上，也好像是完全窒息一般。於是，他高聲呼喊。

可是，週圍左右的人，却好像根本沒有理會到這一點，結果，他祇有繼續呼喊，忽然之間，他發現有一輛汽車駛了過來。於是，他好像被撞倒在地上一般……

不知是經過了多少時間，小梁的眼睛睜了開來，這一次，他發現自己被綁在床上，這使他立刻聯想到前一次當他到醫院去看約翰時，約翰那種悽慘的景況。

想到這裏，他禁不住高聲呼喊，可是，他不論怎樣喊，却好像總是無法喊得出聲音一般。

就在這個時候，一個護士小姐走了過來，她說：「好了，好了，他已經醒過來了。」

小梁見護士來後，心裏面更有一種說不盡的奇怪感覺，他問道：「我是在甚麼地方呢？我爲甚麼會來到這裏呢？」

「唉！」那個護士說，「你現在是在醫院中，你已經四天沒有醒來了。」

「你們爲甚麼要綁着我呢？」小梁再問。

「那是因爲我們怕你會失去理性。」護士說，「因爲有許多得了這種病症的人，他們都是這樣的。」

之後，那個護士去把醫生找了來。

醫生連忙替小梁注射，經過了這一次的注射後，小梁的身體更加感到不安。

「你怎麼了，是不是感到痛呢？」醫生問小梁。

「何祇是痛，簡直是痛極了。」小梁痛苦萬分的說。

「這樣，我就放心了。」醫生說。

「甚麼，我痛得要命，你還說你放心，」小梁有點不高興了，「你這是甚麼心腸？」

後來，那個醫生說：「你有所不知，要醫這種病首先必須使病者感到疼痛，如果感到痛的話，那便甚麼事也沒有了。」

「噢！」小梁的精神稍慰。

果然在以後的日子中，經過醫生的救治後，小梁的病痛消失了。（下）

鐵劍朱痕

諸葛青雲著

十四、錯雜恩仇

雖天鵬又忍不住脫口問道：

「莫非是那隻靈禽去而復返？」

白元宣笑道：

「果然是牠去而復返，而且還另有一隻翠玉鸚鵡，一隻火紅飛燕，以及一隻遍體淡黃羽毛，神態威猛已極，非鷹非鶴，連我都認不出是何種禽類的怪鳥，一齊飛來！

「這些都是極為靈異的飛禽，一見着我，一齊將我衣衫用口啄住，抬我上山。那時我本無急事，而且也知道這些靈禽必有用意，便就任得牠們，那知那隻翠玉鸚鵡竟通人言，居然吱吱喳喳向我說起話來，說是要帶我去見牠們的主人！我心裡更加好奇，便隨着牠們又自掠上山巔，那翠峯山中，我自問已經都走遍，竟走到一條我從未走過的山道上，只見山道兩旁，一先還是些奇花異樹，我方自暗中讚嘆，那知空中却已飄來一種極其清朗的聲音說道：『佳客遠來，老夫有失遠迎，閣下不要在意才好！』

「這聲音雖然微弱，但却極為清晰，想是一種極高武技中已近絕跡的『傳音』之術，我心中自然更是驚疑大起，翠峯山中竟有如此武林高人，我以前怎地從未聽過？於是我更加邁開腳步，向路的盡頭奔去！

「一路的盡頭，抬目望去，只見夜霧深沉，彷彿什麼也看不見，我腳步微頓，那知我身旁那隻淡黃色的怪鳥突地一聲清鳴，夜霧中便一齊翩然飛出千百隻禽鳥來。

「這一次牠們的來勢，聲容似乎比上次的來勢還壯，我暗中一驚，知是這些禽鳥齊地向我低鳴一聲，便一飛沖天而去，前面的夜霧竟也隨之散消，現出一片都麗的花林，花林後一片蔥綠的山麓來，我才知道，『百禽仙子』這位武林前輩，號稱『天人』，竟用這千百隻禽鳥，在所居的『百禽洞天』之前，佈下一道神鬼難越的『百禽仙陣』，可是那種深沉濃重的夜霧，便是由陣而生，那時我自然不知道，這時，是心中大感奇怪的山麓以內，已又傳出那位前輩的話聲，叫我稍候，接着，只聽『呀』的一聲，那片綠色山麓竟突地現出一個一丈方圓的洞穴來。」

他娓娓說來，有如神話，一時之間，只聽得傾天鵬心癢難抓，恨不得自己馬上到那『百禽洞天』去看上一看才對心思。

「仁心國手」寶謝陀長長歎了口氣，方自緩緩接着說道：

「我便在那幾隻靈禽的接引之下，走入那洞穴之中，只見洞中鐘乳如林，輝煌燦爛，有如仙宮，迎面一片十彩繽紛，從洞而下，老實說，那時我也不禁為之吃驚，幾乎不敢再向入走一步。」（一二〇）

血珠鍊

楊掦著

廿四 繞灣接回女兒

路奇繞灣對鄭龍盯梢，一直到夜後二時，夜總會打烊了，鄭龍攜寶蓮而去，路奇急的會賬，跟在背後。出了夜總會，路奇先要了一輛的士，推說有事，把自己搜來的美女打發去了，然後專心致志於對鄭龍跟踪。

鄭龍駕着汽車，和寶蓮兩人向東駛去。路奇駕車遠遠跟在後面，見鄭龍把汽車在一幢半新舊的洋房之前停下來，和寶蓮進去。跟着不久，那幢洋房的二樓有燈光，粉紅色窗幔上，兩個人影，那只是寶蓮的家，路奇可以推想得到，寶蓮是和昨晚一樣，並不是鄭龍的家。

受了鄭龍的耳語，寶蓮便開始迷湯，好使鄭龍在色授魂與之下，把更多的錢散在她身上。這種舞女對待一個情的手段，路奇懶得去窺男女之間的肉體動作，只把車子泊在屋角暗處，靜靜等待鄭龍出來再加跟踪。

大概是凌晨四時左右，鄭龍出來了，步履浮浮的，顯然是喝了很多酒，就要醉倒了。

鄭龍酒意雖濃，仍可以駕車，只是汽車左搖右擺的前進，極是危險。幸好是凌晨四時，馬路上車輛絕少，不然，鄭龍這酒後駕車，必會發生意外。

他把汽車一直向半山區駛去，直到一間洋房之前，按門鈴，進入去，路奇仍稍停，居然是有點不相信自己的眼睛。因為鄭龍所進的洋房，正是國際貿易巨商羅迪的居所。這一幢門前有個小花園的大宅居所，路奇不會陌生的，因為女兒在此間居住了四個月，他來找女兒不下十餘次。鄭龍在他心目中雖沒有事物証出是三串血珠鍊的大案的匪徒，却是個值得跟踪的人物；這樣的一個人物是羅迪家裡的人，豈不是連羅迪都是問題人物嗎？那時候，路奇於驚愕之間，頗有所悟，心裡在道：「對的，對的！羅迪是做國際貿易生意，可能是做生意為名，走私為實，鄭龍便是羅迪的手下。」

他斷定羅迪是一個走私客之後，馬上想到女兒。女兒在一個走私者的家裡居住，實在不妥。他已不得即時拍門去把女兒接回家；只是細想之下，又覺此時自己拍門是絕大的不妥。因為他經已化裝了，以一個K市的探長，在這麼的時間化了裝拍門拉回女兒，還是需要的事情經過，也會想到事情已被羅迪所知；羅迪知了，於是想到一個好辦法，就是僞稱女兒的家裡人，突然生病，特來接女兒路明珠到醫院探病。

他主意打定之後，在這市區找一個電話，撥電話是最易不過的時間；只是進入了門，裝着他的家人，才露出破綻。他主意打定之後，馬上駕車下山，找電話通知周倫，行事之後，家裡用電話通知周倫，依計而行；後他向一間餐室，拍門叫醒了夥計，表露身份之後，吩咐周倫，依言行事，用電話接通，才能找到羅家，馬上接回女兒路明珠。（二四）以後的日子裏，我能夠真真正正的做一個完全的人，也希望我和妳的情誼永遠維繫下去。

一個只屬于我和你的故事

竹影著

九

我又激動得流下淚來，我盼了妳一眼，就頭也不回，急急地跑出來了！這時候的夜，更加深沉。

寒還是呆呆地坐着，黎珊還騎在床上，見到我，她的淚又湧出來。

「醫生？」「妳沒有送她看醫生？」我驚訝地問。

她點點頭，「但我抱她到公立醫院，但那兒沒有醫生！」

「唉」我嘆息着：「她如今怎樣了？」

她乏力地搖搖頭，想說什麼，但說不出來。

我立刻把寒寒抱起來，她已經虛弱得不省人事了！她的呼吸很促，臉上，還是紅紅的一片。我立刻抱着她跑出去，在街上，截了一部的士，下街，翠珊也跟着上來。

十五分鐘后，我們來到醫院；十五分鐘后，素素已被安置好了，而且接受治療了！

素素患的是小兒麻痺症，醫生說，她將會有幾個時日，通過死亡線之前的了！我們永遠失去了她，那一夜，我和翠珊一直守候在她的床前，我覺得，妳便是一個不平凡的人，我相信妳的一切都是爲我的。如今，我只希望我、妳和素素，大地。

十

晨早的露滴還沒有完全乾去，大地上還是沉甸甸的，那些風，輕輕地吹拂着大地。

我、妳和素素，一同坐在醫院前面地的椅子上，妳抱着素素，翠珊講着故事。「那些都是很久很久以前的事情了，也許早被人遺忘了！」

「她說：「在近海的地方，住了一個很美麗的女孩子。」

「女孩子的名字……」

但是她每天總是一早便起床，爬上石墩上，向着海很遠的地方，一個海鳥瞭望了！

「然後，太陽就出來了！太陽用她那溫柔的手，撫慰着大地上一切生物，海浪裡會出現了一個男孩子的影子，那就是那女孩子的情人。」

「他們是互相愛着的，他們也相信得喜歡的時光，才是他們生命裡最可貴的。」

只有早上那一刻相聚，「她輕輕地嘆了一口氣」，我便垂下頭來。

「然而，好事永遠都是多磨的，那女孩子的父親並不喜歡他，他們要走進人間的煉獄，他們相愛，無奈女孩子的父親就將那女孩子許配了一個她並不愛的男子，時還是沒有承認這頭親事。」「那一女孩子會說：『她爸爸逼她！』反抗過，但她底父親還是堅持着，而婚期便一天一天的近了！」「于是，這一天，她和她底愛人相約，他們要一起私奔，他們要走到天涯海角，更勁，在自己的往昔回憶一般，對一切事都做了一個選擇，『那一天早上，那風是吹得一片了！』她爬上岸來，那一來一天，海浪翻騰得更勁，浪捲起，又接着一個的湧着，地洶湧着，一（四〇）

離合劍緣

王香琴著

十八：江山無恙我重來

桃花二娘拒絕把鮑珠兒扶起，鮑珠兒早已面背昏腫，桃花二娘大怒道：「淫婢，敢傷我的婆婆。」迅速搶上前，朝龍娃攻去，龍娃在這剎那間，一溜烟跑了。定一定對桃花二娘道：「龍娃的劍法好，不是你能抵敵的，你婆婆傷勢不輕，算了吧。」

杜如龍始終給杜麗娥扯着，沒有給龍娃拿走，局勢穩定下來，杜如龍在江湖上，并未和各人見面，這時祇有低下頭來，鮑珠兒要寶探結束下去，那給兩家上人扯去，局勢不知怎樣，六如道士道：「相信入雲龍不是往大巴山，便是往背城，我和你們到背城跑一趟吧！」十娘直兒也懷疑入雲龍是往背城山，忙和六如道士跑去，二雪和尚也和二人同去，杜麗娥杜麗姚和各人再上西山，桃花二娘望着杜如龍，說不出一句話來。

龍娃和龍娃的事，入雲龍果然獨個兒入背城山，他滿懷心事，對杜如龍，祇是流淚，他平生最高興到的地方，他喜歡背城山是他獨遊的地方，也是有很大的原因存在，他跑到背城山，和他前一次到來的時候，見萬不會忘，山色奇麗，江山依舊，沒有甚麼分別，他一方面高興，另一方面，却感慨萬千，一步一步跑上上清宮，心裡憧憬着以前的事，大風雨晚上的一切，大風雨以前的一切，像做了一個夢，大風雨的一晚，是一切事變發生的開端，往事一件一件的在他的腦裡浮現出來，恨恨悔悔一直跑上嶺上，這是張雲子指六如道士殺他的地方，也是龍娃指他殺六如道士的地方，往事歷歷在目前展開，像一幅翠碧的屏風，入雲龍正坐在山崖上，回想他的往事，忽聽有人說道：「哦！你回來了，你回來了，我們以為你永遠不會回來的。」

入雲龍回頭一望，幾個小道士飛也似的跑來，都是在上清宮學道的，他們是十分厲熟的人，那一群小道士對入雲龍懷着的，比他們的前輩更親切，一個口舌快的人說道：「那晚上大風雨你失踪後，人們都說我們的師傅殺了你，還幸你未有死，可是已隔十年，這件事確教人困惑，你究竟去了哪裡呢？」

入雲龍心裡有些不安，笑道：「現在我回來，什麼也明白了，江湖裡有的是好事之徒，由他們說吧！事實都是謠言。」

入雲龍道：「我見過了，你們師傅不久。」有人問見過六如道士嗎？入雲龍道：「那一群小道士去了，你們去吧！」入雲龍對着這裡的山色，仍像做夢一般，他會回來，往事都在他的眼裡湧現，那些都是不願給人知道的，祇是他這時想起來，呆呆的出神……（一〇九）

香晚

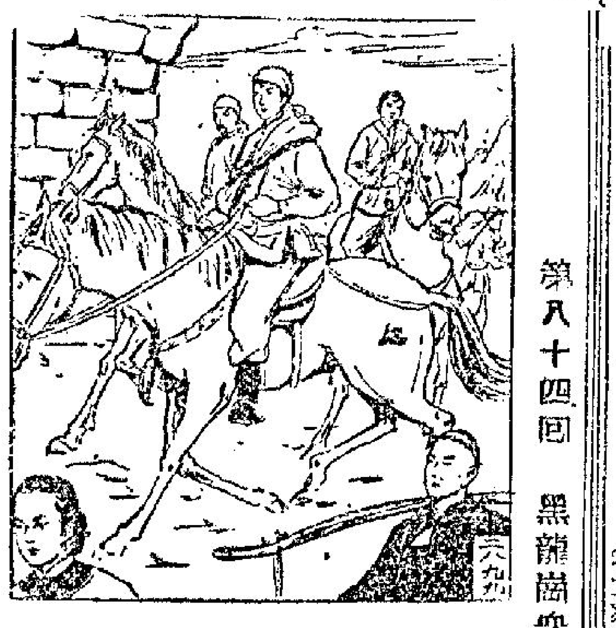

今日提要：崇大爹攜二女進京 梁老爺踐念年宿諾

上文講到福康爵爺介紹崇向山與各貴人，請他坐。數古大宴第一年時，上由鄭律五燧與諸表弟福汝表演擊技，然後解六變刀，福康爵爺取出用御賜乾隆年間平天山北路之七寶琉璃劍來，崇用兄割愛將刀換劍，二弓步演說。示宣福舅爵康爵爺家附行。

新江湖奇俠傳

新捉刀人著 鳳子圖

第八十四回 黑龍嶺衆星聚珍 紅柳莊二美拜師

福康爵爺見崇向山自己要求收福恒為徒，此乃求之不得的事，而且心中暗喜，忙笑着道：「我只怕他不如他兄表兒，所以未敢開口，既然老弟說他可以造就，就請成全了他們，讓他跟着你學吧。」即命人傳府中掌府官，擇吉日，就定在第二天，在福康爵府內行收徒禮，儀式和收那律五弟兒一樣，不必贅述。當日約定後，便忙於裝回程的鏢車，福康爵爺為了兒子和五弟外甥拜在崇向山門下，特地派人送了一手帕銀子，作為東返之程儀。崇向山那裡肯收，再三推辭，福康爵爺只得罷了。試天宵長動身，比來時多了兩輛鏢車，一共有了十二輛。福康爵爺親自帶了子五弟，來到中和楼，一路送行，用了茶，德府鏢門。大家都騎了馬，中間還夾了友鸞友鳳兩個女子，到二十里長鋪，作為府原來先護了人在什麼刻館辛店，餞行之用。大家要隊鏢和鏢馬快，都一齊

（二八九九）

請了到時，就在滿楓中大楓林中，照蒙古習俗，開野宰大宴。壽宴開始之後，福康爵爺命兒子道：「致你們預備送師父的禮物，安排好了沒有。」福恒答道：「備好在此。」大家看時，只見六個人，抬了二隻金漆箱子放在正當中。大家看時，不是金銀玩物，不是三樣寶貝。那第一箱紅緞子上面，放着昨日表演時用的那把七寶琉璃劍。第二箱內，各放了一套女用軟鎧子盔甲，和兩套朱漆彈弓。福康爵爺下座來，先捧了那把寶劍，對崇向山道：「師父讓爺不要推辭，現在當衆寸心，特將聖上所賜的這把劍，孝敬與老師父，聊表微意。」崇向山驚道：「這是不可以的，聖上賜給爵爺的寶劍，怎好拿來送人。」那福康爵爺道：「且請收了再說，我自有道理，不然聖上所賜，我自然不敢轉贈他人。」崇向山雙手捧了，放在大案席前，然後福康爵爺再親手作兩次托起兩副甲和兩張朱漆金雕彈弓，分送與友鸞、友鳳。他介紹道：「這甲一首即朱漆彈弓一百件，是女將之物。我家後來蒙賜了十個之多，都是因為祖先跟乾隆爺當年親征蒙古，隨駕平噶爾丹，建立奇功。得了這些賞賜，但經過這多年，一直沒有可送之人，可以轉贈。當時擺設乾隆爺做過不少事情，才得賞此賜物。領到了現在，所以直到今天，才碰到兩個女兒拜師，崇向山此甲，若能有本領不凡之人，比這更再沒有了。於是大家一齊上馬，又送了千步，很不敢當了。崇向山依然和兩個女兒，方拱手在馬上行禮道別，一路之上，毫無阻礙，過了來天，恰巧一個多月，宿，一路之上，夫妻母女相聚，自有一番親熱。過了幾年，崇向山因為要護兩個女兒，見識見識天子腳下的京都，便帶了她兩個入關，由鏢客護鏢，他

麥子辛持。這次同兩個少女，只帶了寶劍和軟甲朱弓，仍舊上長途武士騎馬裝，和母人一隻小行囊，一路過了山海關，友鸞友鳳已是長滿蒙，從未進過這座天下第一關之東險藩，枕山靠海，形勢險峻，見且第一次看見碧海大洋，更是樂不可支。及至入關內，又到天津，人烟稠密，村落相聯，隔不到二十里就有一站，不是市鎮，就是驛店。他們在二月開頭動身，到二月十二花朝日，正好到了天津衛。這地方乃是北洋大臣直隸總督所駐之地，又是京都之外衛，華洋雜處，偶爾可以看見黃毛綠眼睛的洋人。那六市之一街，車馬擁擠，鏢局後身館之另女家人，在津的公館門前，騎在馬上，東張西望，一直到了大鏢局後，鏢家在津的公館門前。友鸞姊妹見了，覺得很生。崇向山道：「這些人都是家中老人，是你已叫了來拜見吧。」當即傳命在正中大堂屋內，參見兩位小姐，有的留在京裡，有的在此，都曾說過你們了。今天到京城裡人口多，一路上有時還多一些，別處可處，除了生意外，京城裡不過如此。那你們可就得忙了。去了，避了兩日，下鄉來了一位王老管，他回來了，見過之後，正好對崇向山道：「這一位，五年前和老爺有約，相見，他來過兩次了，說一……」崇向山道：「正是。」他當

一言既出 四馬難追

女黑俠滅奸記

（一三〇）夜驚明白那姓張的意思，立刻就說：「胡小姐是和我們一起來的，我們一同回去的。」姓張的不敢有異議，語氣中有些勉強，于是夜驚和黎明托着美寶，走下兩旁，坐上汽車，我就去，直回中央飯店，我們勸她，安慰她，叫她安靜下來。（一三〇）

夜驚說：「美寶姊，我想到你在上海和我們說明的話，但你雖沒有知道你的用心良苦，我們你放心，一切由我們作主，不會難爲你的。明天我們一同回上海去。」美寶聽了夜驚這番說話，當然心裏非常的感激，然而她的心緒又很紊亂，顯然的是非常雜亂，她坐在沙發上，不說出一句話來。夜驚爲了使她的精神鬆弛一下，所以準備她一同去吃晚飯，這時門外有人在打門

三國

南宮博著 · 王雲圖

議論

「別捧我，我會當真的——」孟優以爲我自己了不起哩！」大喬爲而笑。虞翻明知她剛才那些話是暗暗激刺人們作戰的情意，他淡雅地接口：「剛才大夫人一席話，我如勝讀十年書哩！」虞翻和張昭都是傾向媾和的，所以，也有意刺她一下。

「是這樣麼？」她渴應一聲，把杯子舉起：「那你就哉叫我老師了，我一席話，等於你十年書，先生們，你們該講師嗎？」

可能越向尖銳的政治議論，又被她輕輕地拖了開去。

人們開始談笑，不久，孫尚香如旋風地回進來——她原先在席上的，乘人不覺，走開了，此時，這時回進來，高元姊說：

「嫂子，剛才我得到可靠的消息，魯子敬自劉備那兒帶一個人過江來了！今晚可以到達！」

「是誰？」好幾個人搶着問。

「我不清楚——也許是劉玄德自己吧！」

「不會的！劉備不可能離開！」諸葛瑾搖頭說：「可以代表劉備的可能是我的弟弟孔明，或者是孫乾！」

「你說我奇奇？」孫尚香追近一步，孫權和孫乾同時說，她有意調侃，諸葛瑾漲紅了臉，連忙接口：

「小姐，不是的，劉備那兒有一人叫孫——嗯，他的名字是乾坤的乾，應該叫他孫乾！」

「那是乾濕的乾，應該叫他孫乾，才對！」大喬輕快地接着說。

於是，哄堂大笑，張昭是關心着時局的，他輕輕地問身旁的陸績：

「劉備派人和子敬過江，當然是遊說咱們，要江東替他們火中取栗呀！」

「自然，魯子敬雖不是明白事理的人，不過，他是傾向戰的！」陸績回答說：

「江東基業得來不易，我以爲我們不能打無把握的仗！」張昭鄭重其事地說：「劉備已經孤窮，我們犯不着呀！」

「他想了想，再轉向大喬，若有所思地接口道：「曹公有八十三萬人馬！勢力這樣大，江東那都能抵得住呢？」

「八十三萬人馬，不錯，那是極端龐大的力量啊！」大喬一雙眼睛轉動着，

「我從來沒有看到這樣多的兵馬，想來，這會是很可怕的！」

「大夫人，我並不是害怕，我是爲江東的黎民着想，戰的後果，不堪設想！」

「張昭含蓄地接。」

「子布先生，我想也是的，戰爭不免於傷亡！我們不能也罷！」（九〇）

失敗者

A.克莉斯汀著 林荷芬譯

三十：血案發生的晚上

她頓了頓。何洛臉上的表情很陰沉。

「現在，」何洛說：「請你將血案發生那晚的情形告訴我。」

她嚥了一口唾沫，點點頭。

「首先，何洛先生，我願意告訴你：那天晚上，我的哥哥又到這裏來找我，我立刻設法溜出去跟他見面。我走入自己的臥房，誠如我剛才所說，我並沒有上床就寢，我在房內呆坐，直至別人都已睡著時，下樓，從邊門溜出去。我見到了塔富利，一言兩語給他講了發生的事情，我告訴他：他需要的文件相信在塔房的保險箱裡，於是我們作了一個決定，企圖在那天晚上取得那些文件。我先走進鐘樓，前面有無動靜。當我走進旁門時，我聽到鐘鳴響了，後來，走到半扶梯，我已聽到遠遠傳來一聲，同時有尖叫了，一句『我的天哪！』過了一兩分鐘，塔房的門房開了，李佛生從裡面走出來。在月光下，我能夠清晰地見到他的面孔，但是他沒有見到我。我退下幾步，躲在黑暗處，所以他沒有見到我。他在那裏站了一會，東看看，西望望，他好像傾聽什麼，然後集中全力對着塔房門口。我下意識地感到有一件可悲的事情發生了。」

「塔房裡的大燈熄滅了，但是檯燈沒有熄。從燈光照射的光芒裡，我看見羅本爵士躺在地板上，我不知道怎樣控制自己的情緒，我居然走近他，跪下，立刻斷定爵士已死去，而且是被人用笨重的東西在背後擊斃的。此外，我斷定他是不久以前死去的；因為當我摸他的手心時，還微微有點熱。那實在是非常可怕的，」她在回憶中又顫抖了。

「後來呢？」何洛對她眨了一眼。

「剎那間，何洛先生，我知道你在想些什麼。你一定要問我爲什麼當時不將全屋子的人喚醒？我知道我是應該這樣做的，但是當我跪在地上時，血案的發生猶如閃光一般瞬息過去。我想到許多事情，諸如我與羅本爵士的爭吵，像倫地溜出來與塔富利會面……（四〇）

「一常他走後，不見了。

「慢慢的走上樓去了一分鐘，然後，我等了一兩分鐘，然後走到塔房，說了幾句話，表示並沒有發生什麼。他的語氣似乎是快樂的，但是他的面部表情却証明他並不快樂。他又等

麗聲·皇后

今天 三場 麗聲 下午二時半、五時半、七時半、九時半 皇后 下午三點、五點、七點、九點正

七彩特寫 綜藝體 七彩 全部 大銀幕 立體聲 ！

十隆米七 ……

歷劫鴛盟

THE BIG FISHERMAN

製片大家和路迪斯尼貢獻

麗聲：明早十二點半潮洲大英雄

皇都

今天 最後 四場

向迪斯尼和路七彩長片 …… 中文字幕

新西遊記

ALAKAZAM THE GREAT!

根據我國名著「西遊記」改編！

明天 重映 折金枝 特七彩 張露 羅維 主演

利舞台·樂宮

今天三場放映 藝術 豪華 …… 中文字幕

秦利 · 馬拉 · 打安 · 米納 · 高加伊

噱頭大王

今晚九時半特映別片 ……

利舞台明天早場放映：雄獅跋扈

新華·豪華

今天盛大獻映 眼福 至上

夜總會色 總會春

TOO HOT TO HANDLE

珍曼絲菲 大胆暴露

中片 文字 彩色 上 歐洲夜生活，世界生活有工界，異同之妙！

明天早場新華新豪華：…… 城 ……

娛樂·百老匯

滿座請早 傾國傾城孿生花

每日四場 …… 七點半 九點半

全部綜合 體七彩特藝 中文上片

露娜·施芬 奴亞珊 卜泰·馬斯 超級肉彈 主演

百老匯明早場：名花傾國兩相歡

樂宮·大華

今天續映請早定座

新藝綜合體 歷史 … 愛情 巨片

馬龍白蘭度 · 伊莉莎白泰萊 主演

（片名）

演員 萬人 演出 …… 中文上片

明早 樂宮：太陽浴血記 大華：我為卿狂

富士製鉄株式会社最新産品

富士牌

P.F.型 盤札電桿 (PANZERMASTS)

（盤札電桿經濟實用具有四大特點）

1. 貯 藏 方 便
2. 運 送 輕 便
3. 工 作 簡 易
4. 保 養 容 易

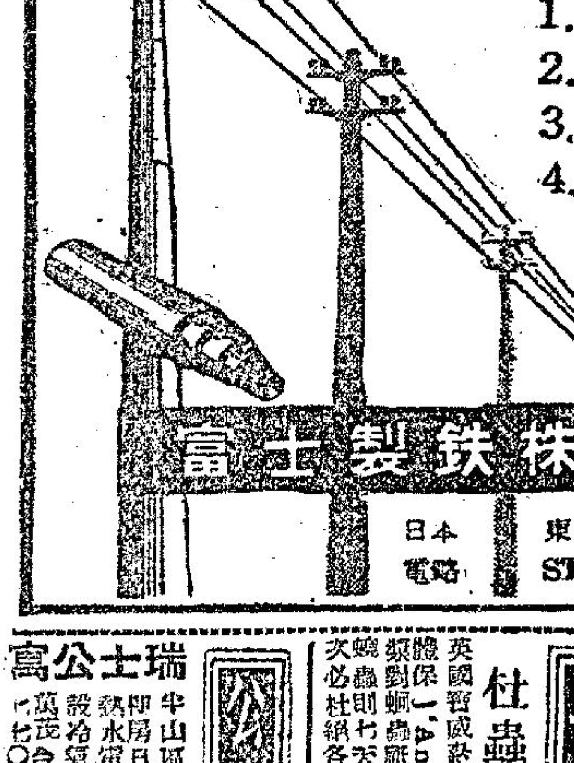

詳細說明備索

富士製鉄株式会社

日本 東京 日本橋 江戶橋

電話 STEELFUJI TOKYO

惠刊本報告白

請撥電話：二弍一六零洽

東方·璇宮·都樂·麗斯·百樂門·新世界·京華

今天 續 女人之禁果 最後二天

今天五場續映 新東寶 …… 慾海女 人心

今天請早 坦克雄師

狂滿今天第十二天映 七俠蕩寇誌

東方繼續放映 都樂最後今天映 美高梅空前神奇魔幻驚心動魄恐怖巨片 魔幻七彩 魔宮石女

東方下期 神秘賊 樂都明天 恩怨情天

明早 人情密秘 明早 夷狄情仇 東方明早 …… 樂都 魔犬驚魂

工商日報 資格夠老
消息快確 言論公道
出紙多張 只賣一毫
銷流普遍 雄視港島
刊登廣告 收效尤高
一紙風行 有目共睹

快樂·麗都

最後二天 欲看從速

影后 林黛 影帝 關山 主演

不了情

導演 陶秦

本片插曲 感人肺腑 街頭巷尾 到處可聞

廣告客戶注意

本報增設元朗代收廣告處

工商日報晚報同啟

中央 皇宮 片約關係 最後今天 未看速看

仙笛神龍大結局

瑞士公寓

杜蟲靈藥

專營各款 零沽批發 茶種

興信隆茶種行深水埗 大埔道一九八號 電話八〇八三六六

分類廣告

四萬教徒參加耶穌君王瞻禮

耶穌君王瞻禮昨在政府大球場舉行，參加者凡四萬餘衆，田耕莘主教由台北趕到，親臨主持。圖爲參加瞻禮之偉大場面及教友祈禱時情形。（本報記者邑攝）

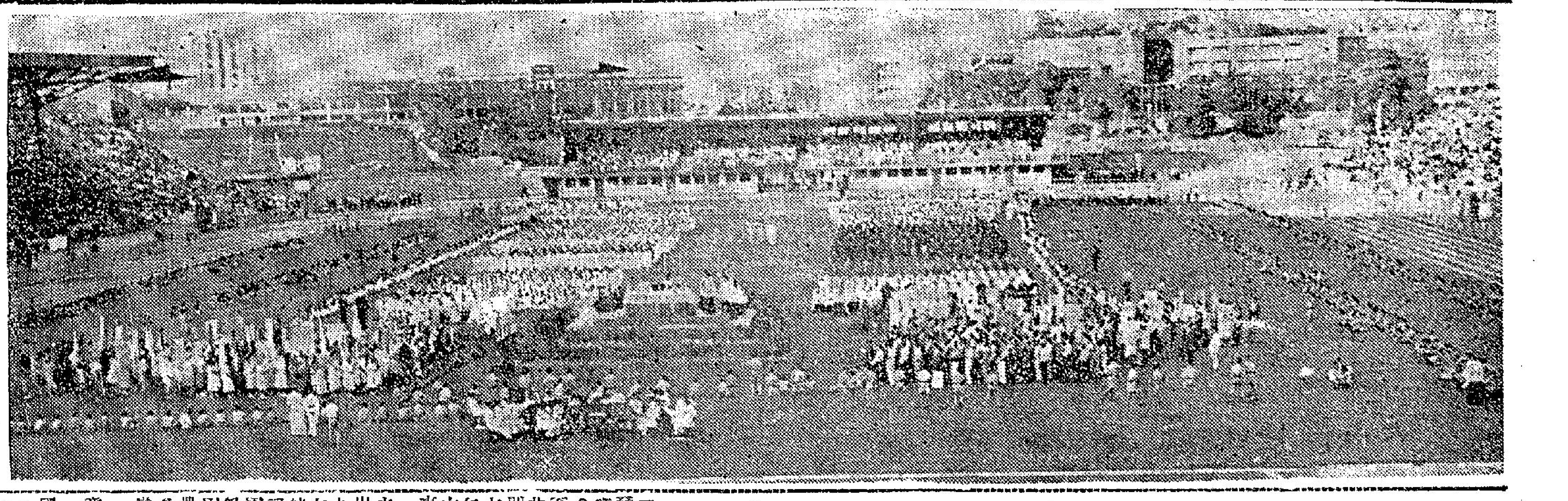

凌晨砵崙街大火 瑞興皮革鞋店焚燬
幸無傷人起火原因待查

【本報訊】今晨九龍又發生火警，焚去皮鞋鞋店一間。損失約數萬元。幸無傷人，店內三女一男，安全逃出。

據官方公報稱：今晨二時五十分，九龍砵崙街一〇八號發生火警，當局聞報，立即派出滅火車六輛及救護車前往救援。火勢至三時四十分始被控制，五時方完全撲滅。該樓之地下及閣樓完全被燬。倘幸該處爲三合土建築，否則災情勢不祇此。該店內存大批膠拖、皮革膠溶液、皮革等。

據稱：起火後因店內多燃火物，故火勢十分猛烈，附近居民聞警，多倉皇逃下街中，情形頗爲狼狽。

查被焚之商店名瑞興皮革鞋廠，地下爲舖，閣仔爲住家。東主姓楊，據說過去了廣州。

起火原因未詳，據調該廠內所存之皮革膠片等，約值數萬元，但已購有保險。

該廠係設于新填地之七層石屎樓，但起火後因大門關閉，故消防員到場後，需用利斧將鐵閘破開，始能入內撲救。刻警方已調查中，調查起火原因。（百）

【本報訊】今日凌晨一時十五分，北角開達實業公司發生小火，幸有驚無險，旋即爲廠內工人救滅。

美商在港的生意 投資一億七千萬
但不包括工廠在內

【本報訊】在本港之發展與繁榮中，美資商行亦佔一重要席位。據非官方統計，截至今年九月底，全港共有美商行一百四十間，資本投資共一億七千萬元。此數字並未包括美資工廠及美國大商業機構之分支辦事處。

在一百四十家美商中，有九十家係經營出入口業者。其餘有九家影片發行組織，七家保險公司，五家航空公司，五家股份公司，三家汽油公司，五家銀行，五家旅行社，一家顧問公司，一家農藥公司，一家廣告公司，及五家其他組織。

近年美商行集中注意於推銷美國出品。今年本港輸入之美國貨，如香煙、雪茄、生果、衣車、冰箱、冷氣機、藥品、衣料等，有顯著增加。據官方統計：今年首七個月，美香煙輸港值二千五百萬元，佔同期內入口香煙之七成，期內本港輸入美貨共值四億八千二百萬元，而港貨輸美則爲三億四千三百萬元。（日）

宗教聯合 祈禱和平

聯合國香港協會宗教聯誼組，舉行全港各宗教爲世界和平祈禱大會籌備會議，出席者有曉雲法師、覺光法師、羅德明牧師、羅業榮道長、雨仲深道長、許培高、斤加林、雷司班等教長等中西人士，議決於世界和平休戰公衆假期十一月十二日上午十一時，在娛樂戲院舉行爲世界和平祈禱大會，參加宗教計有佛教、道教、基督教、錫克教、猶太教、回教、印度教、希伯來語、波斯語、印度傳什語，及佛道教、印度教等，穿着宗教服色，屆時并公開招待各界人士參加。

梁氏宗會 演戲籌款

梁氏宗親會，自第四屆復興刷新會務，積極推展慈善救濟福利事業，現計劃舉辦醫療所，免費診治，施惠族人和市民，經聚仙鳳鳴劇團全體藝員幫忙，定於十一月四日晚，假普慶戲院義演名劇「白蛇新傳」，昨經開始預售，梁族及各界人士，認銷認購極爲踴躍，該會爲普衆能得欣賞好戲，特定於十一月二日至四日三天，假普慶戲院票房公開發售戲票，寓娛樂於捐輸。

歹徒逞兇 入屋傷人
李鄭屋村男子被毆

【本報訊】李鄭屋村E座大廈一住客，今晨一時左右突被數男子闖門入內，不由分說，以鐵尺等將之圍毆，隨即呼嘯逃去。被害人名馬濟南，三十五歲，寓該座大廈七樓五九〇號。事後立即報警，並由警方將之送入醫院，幸傷勢不重，敷藥後已返家調理。

聞馬語警方，渠不認識行兇諸人。

官塘康復中心 下月廿七奠基
過去一年，工業意外受傷者六千餘人。

【本報訊】香港復康會官塘康復中心，將於十一月廿七日舉行奠基禮，港督柏立基爵士將親臨主持。

此中心完成時，將有診療部、工場、健身房及假手足裝配部等。

由於款項關係，該中心落成後，將分三期逐漸發展。第一期只能收容殘廢病人八十名；第二期希望擴展至一百六十名及增建物理治療之泳池；第三期希望完成一工廠，俾殘廢者能從事生產。

有關工作人員，早已接受特別訓練。主持裝配假足之克拉克，在英受特別訓練後返港。

截至今年三月底止之過去一年間，本港居民因工業及職業而受傷者，數達六、四〇九人，因此，此種康復中心，十分需要。（日）

景星戲院 實行拆卸
改建14層大廈

【本報訊】本港有悠久歷史戲院之一的景星戲院，即將拆卸。此間曾上演外國歌劇，戰後曾由軍方租用之小戲院，將改建爲十四層高樓，地下爲商場，二、三樓仍爲戲院，其餘各層則將設酒店。該院後座之商店三家，業已遷出。同時面臨北京道方面之景雲山，亦已動工先行拆下。（日）

八十疋絨料 不翼而飛

【本報訊】尖沙咀雅士利道十六號A二樓，昨晨發現失去絨料八十疋，價值五千元。事主發覺失竊後，已立即報警，請求調查。

李璇渡過險期轉養和醫院療養

【本報訊】吃了藥昏迷達五十餘小時之粵語片影星李璇（原名李玉芳），昨晨已渡過危險時期，午間離開瑪麗醫院，轉入養和醫院療養，並僱請兩名私家護士專責看護，相信不久將可痊癒返家。

昨日李璇雖已復甦，但精神仍未復元，因此直至昨日晚間仍未與外間人士接觸。圖爲李璇之照。

郡主昨晚啓程倫敦

【倫敦廿九日路透社電】雅麗珊郡主今晚離開倫敦機場，作三萬里旅行，將訪問香港、日本、泰國、緬甸等地。根德公爵夫人、米高親王，與郡主同車駛抵機場。侍從官希士廷爵士，代表女皇在機場送行。此外，在機場送行者，有殖民地部大臣，加拿大駐倫敦高級專員佐治、法國駐英大使等。

郡主座駕機，將在蒙德婁，作加油停留，郡主將在加拿大溫哥華停留兩晚，然後飛經檀香山、威克島，於星期三日抵港，在港期間，將居住督轅。在港九天訪問中，郡主將參加港人晚宴，接受港大榮譽法學博士學位。郡主將由十一月十四日至廿日訪問日本，日皇夫婦將予以接待，十七至十九日將訪問日本西部之歷史名城關西。此後郡主將往泰國，與泰皇夫婦會晤，然後飛往緬甸、印度等地，約於十二月十一日左右返國。

嶌嘉仙峽 交通失事

【本報訊】今晨九時半左右，馬嘉仙峽道發生汽車失事，一人重傷。

據了解：當時有外人駕駛「班士」牌自用汽車，駛至花園道尾時，不知如何，撞向鐵欄。當時，隨後之汽車，因煞車不及，向該車撞向。除駕車之外國人外，幸未有其他人受傷。

【本報訊】四十六歲人力車夫羅英，住東漢道十X號地下，在天星碼頭附近被巴士撞傷腳部入院。四十二歲男子陳木傍，住租卑利街X號三樓，駕單車在西環海旁死亡灣角附近被電車撞倒，頭傷入院。

凍蝦恢復輸美 首批日內起運

【本報訊】自一九五九年七月起即告停頓之凍蝦輸美生意，頃已恢復。首批日間即起運，以期趕及耶穌誕節前到達應市。

土產商証實 廣州交易會 沒東西可買

【本報訊】此間經營大陸土產之商人證實，中共在廣州舉行之秋季出口交易會所出售之貨物，又進一步縮減。由廣州返港之南北行商人稱：交易會中持人並無花生仁、生油及豬油。此外，共黨只能出售有限數量之飼料及雜豆。雜貨方面，亦出現同樣情形，竹蓆、菜乾等只有小量應市。甚至製造品與手工藝品，供應數量亦有限。商人認爲，由于大陸之供應不多，本港之大陸土產，將維持目前之高價。（日）

晚唱

不東不西

美食專家汲美後說：在香港吃過東方式的西餐，甚感噁心。郡主光臨，千萬不要採中菜西食法爲宜。

甘家不幸

某明星自殺，經載遺書一姓甘男子而不刊其名云云。此日凡姓甘的大爺少爺們行動可不能自由了啊！

早有因由

去週末賽馬，馬場警探特別警衛。有記者疑爲可能與打單案有關。非也，其實單爲這一羣熱心供獻的先生太太們，警方早就該特別保護他們的了。

廉價的希望

秋季大賽下週誕生。二元一張馬票，買來百萬元的希望，不能不算廉宜。

K金續跌 疊創低價

【本報訊】今晨倫敦大盤金價乙式三五‧二一八—三五‧二一八〇。紐約及倫敦轉賬價約仍爲乙式二‧八一二五。美電按五‧六九二九，通電按五‧六八二五，加電按五‧六五〇五。K金續創新低價二四六‧六二五，隨跌二四六‧二五（亦即創新低價），前收市價係二四六‧七五（亦係新低價）。（恒）

出版消息

△燈塔月刊十一月份第六十五期，內容益見充實。科學方面，有「科學是這時代的神？」「金獅」羅紹唐；藝術方面有「談名畫複製」高嶺梅；「印象派先驅者哥羅」李一金奇；「丹青世家」李惠訓；「建築物的攝影」周千秋；醫學方面有「生長皮膚上小植物」「白蛛」汪石洋；張樹光醫師「謝經卿之認識」；「使十五萬人重見光明」敘一位眼科名醫的生平。各報攤均有代售。

△展望雜誌十一月號（總第三十五期）已出版，要目有丁易的「忠貞與愛國」；陳大齊的「僞與善惡」；齊明的「僑鄉愁」；艾思的「災害與不安」；「最近美國的科學成就」、「詞、詞類」、程功能之的「以及」、「文化短波」、「健康的笑話」等，零售每本港幣五角，港九各報攤有售。

尖沙嘴彩色噴水池昨開始噴水

歡迎郡主港九裝飾一新
七彩噴池歐式牌樓最爲吸引

【本報訊】本港連日來正忙于籌備歡迎郡主，中區滙打、滙豐、有利已在建築物上佈置一新，廣利行大牌樓亦將告竣，是一座非常新穎的歐洲式牌樓，綴以紅燈籠，是歐洲式的牌樓，但用竹架搭，相信爲第一次。渡海碼頭已進行以七彩燈泡作主要飾物來歡迎郡主。

最爲市民所興趣的，則是尖沙咀廣場的噴水池，昨日已趕建完成，并開始噴水，使碼頭附近平添景色。此一新型噴水池，共有五個噴水管，其中一個，爲十數小管所製成，噴出水花，至爲美觀，在晚間，則池底下有彩色燈光射出，燈光且約每三分鐘即自動轉變，七彩繽紛，引爲奇觀。昨晚，不少大人攜帶小孩到場，先睹爲快。

反旋風 籠罩海域

【本報訊】天文台報告，大陸性反旋風，籠罩中國、朝鮮及港島近海域。

預測本港今日天氣和暖，或有微弱之東風，天色頗好。

今晨七時，氣溫爲華氏七十三度，濕度百分之七十六。

昨日最高溫度爲七十九度三，最低七十一度二。（日）

步步苦追隨 原來鬧鷩扭
聲言喊非禮 擺脫情郎手

△有許多人都這樣說：「香港是無情地」。但是，在近來的自殺案中，爲情自殺的男人、女人（包括伶人、舞女）却佔多數，如此看來，「香港是無情地」這句話，顯然有重加修正的必要。

一幕趣劇昨日上午在中區郵局附近上演：有一雙狀似情侶的青年男女，不知何故忽然鬧起鷩扭來，男的苦苦追隨左右，絮絮不休，同時伸手拉着女的玉臂要往皇后大道方面去，女的却掙脫起來走向干諾道，並且擺脫男子的手腕罵道：「你再是這樣拉拉扯扯，我就要喊非禮了！」

△昨晚在驊敦道驊敦酒店門口一個巴士站，有三個飛女於落車時，不知何故跟售票員展開口角，她們當時所用的「三字經」污言穢語，使人聽了亦爲之側目。這幾朵「有刺的玫瑰」，看來真是不大好惹的。

△晚上油蔴地廟街一片熱鬧，馬路中心擺滿小販檔，包羅萬有，汽燈照耀兩邊騎樓，有如白晝，那裡的路柳牆花也非常活動，騎樓底站滿鶯兒，窯姐，粥粥，芳客們混跡其間，常爾議價，好一個人肉市場也。

此次賽馬成績，一般均屬平平無奇，滋戰場面尚算熱鬧，大熱門勝出者僅有：陳杰之好滿意，施露灑之捷師，郭子耐之山茶花及林國樑之福照四場，大熱門連位置亦不保者有：邱達榕之鰻寶，陳杰之高相逢，郭子耐之小天使，及洪孚展之再迎。大熱門倖得位置者有：周佐明之勇愛驊及布林利之奔路。

騎師方面成績，以蔡克文、郭子耐及林國樑最佳，各勝出頭馬兩場。此外，勝一場者有：何偉航、陳杰、布林和及施露灑四人。

馬房成績，以蘭斯考夫廐突出，勝出頭馬四場（計有：「福照」「山茶花」及「福照」）而其中兩場分頭，是全日十場中之最伴分頭者，以威風八面，搶盡鏡頭。中孖寶者有李慶林廐與羅達風廐，勝一場者有：

第二次賽馬於上週六在谷中順利完成，此次共賽馬十場，新馬秩序，場面多數缺乏刺激性，本非理想下注對象，但電算機數字並不寂寞，十場中其中有六場彩票數已超過十萬張，可見本港馬迷之與日俱增。

此次賽馬一團和氣下完成，但騎師嚴清關犯規，被判停賽至本年十一月卅日，此乃因尾場嚴清關策新翼上陣，落第歸來，事後被董事局研訊，董事局發表通告如下：「董事局研訊第十場嚴清關策『新翼』落敗有關人等及參閱紀錄影片之後，認爲嚴氏在該場策騎中不顧及他人，致影響同場王剛彰策騎之『特美驊』，董事局乃決定判處嚴清關停賽至本年十一月卅日止。」

因不肯入閘而簽准賽馬退出時，彩票退回款者，計有一四，乃第九場曾番士之「馬雷達」。

賽後馬會董事局即召開會議，議定馬匹升降，計全部均是六一年新馬，茲錄如下：

第二班：「福照」，由第三班升上；「及時」，由新馬A班編入。

第三班：「金寶」，由新馬A班編入。

第五班：「來人証券」、「金踏」、「萬里驊」由新馬B班編入。「所羅門王」由新馬A班編入。

第六班：「亞巴治」、「威廉」，由新馬B班編入：「飛俠」，由新馬C班編入。

第七班：「準確」、「小東西」、「喀財接」、「再來一次」、「易力」、「安定」、「高僧」均由新馬C班編入。

新馬A班：「藍色多瑙河」、「小蝦」，俱由B班升上。

新馬B班：「光明」、「好滿意」、「桃紅錢」，俱由C班升上。

茲將是日賽馬情形分別概述如下：

第一場：例由紅牌先打頭陣，由第八班馬作一哩賽。參加者有：報名馬十四匹，缺席者有：賽龍及喜利，十二匹上陣，場面相當熱鬧。總票達七一一九四張，紅牌賽場面中鮮見有如此熱鬧者。以數無一面倒，前列之四駒各負萬餘票，彼此距離甚近。計：周佐明之勇愛驊佔一二四四三票，柯富達之鐵鎚佔一一七九六票，何偉航之錦雲佔一一五一八票，黑色佳佔一八四〇票而已。閘開六五票，欣欣佔一〇七，錦雲放出先領，朱素丹、遜德、勇愛驊及靈芝草等跟往，騎者控制不來，大感吃虧，上山時，靈芝草與勇愛驊跑得均勁，而靈芝草且以跟住餘四駒而追。下山後，靈芝草與錦雲門了一場，入直路即難信後勁，正當錦雲領入直路之時，能手及欣欣由後殺上，但均有後長莫及之感，錦雲直領河底取勝，勇愛驊以半馬位之差屈居亞軍，欣欣在勇愛驊頭馬位後爭回一席，能手與欣欣經電眼判落標頭四。時速爲一分四十九秒二〇，分段時速爲：二十四秒四，二十七秒，二十八秒一，二十九秒三。此賽全出一羣老馬包辦，少壯派全部失手。從此賽看來，靈芝草實在演出未如理想，與狀態未十足有關，故體力無法支持到底。能手沿途跑外檔，跑了寬枉路不少，試與騎者未能控制有關，如能控制得宜，當有不同表現，以後上陣要特別注意。

第二場：新馬B班六化郎又四十碼賽，報名馬九匹，全體上陣，場面相當熱鬧。總票八四一九九張，變賽作一面倒大熱門佔二六六四二票。此外：藍色多瑙河佔一九九五一票，萬里驊佔一六三〇三票，來人証券佔七七八〇票，其他各駒，沒有一匹得達二千票以上者。閘開，來人証券放出領先，藍色多瑙河及萬里驊等跟住。如此次序保持至入直路，多瑙河漸漸貼緊來人証券。在公衆席前，藍色多瑙河稍下騎功，多瑙河即有良好反應，幾個箭步便越滴直領到底，以半個馬位壓倒來人証券取勝。萬里驊在來人証券兩個馬位後爭回一席。時速爲一分十九秒正，分段時速爲：二十四，二十三秒二，二十七秒一。此賽多瑙河勝來相當寫意，來人証券以放出一段二十二秒四快時速，仍都從容不迫，在直路七稍施騎工，便勝來易如，是見是潛力相當厚者。從此賽來評價，藍色多瑙河跑較長路程，亦當適宜，看台未段之輕鬆可見。來人証券前驅力相當凌厲，此一段二十三秒一快速，比之當天第九場的山茶花一段快速還快得多，以當天場地因灑水過多而滯慢來評價，實質是相當突出者。它將來對短途成就，當有超脫演出，且試目以觀其後。萬里驊頭馬，但馬位爭回一席，雖對前列兩駒根本無法有成脅，但距離，與成熟仍有一線之差有關，這是質素問題，仍應特別注意。（未完）

蘭斯考夫廐搶盡鏡頭 連中四場分頭特出衆
藍色多瑙河資質甚深勝來輕鬆異常
來人証券雖失敗但前衝力十分銳利

伯樂

本港股市行情
十月卅日上午十時三刻報價（成盤）

股票名稱	報價
滙豐銀行	
又倫敦註冊股票	
東亞銀行	
陸德蔴株	
會德豐	一二‧五
又新股	
黃埔船塢	二三
太古船塢	
大酒店	
置地公司	
又股權	
九龍倉	
均益倉	
萬國企業	一二‧五
九龍巴士	七三‧五
九龍電燈	三七‧七五
電話公司	四二‧五
又新權	四〇‧七五　四〇‧五
香港煤氣	二一‧五
怡和	三四

播音節目

香港電台

十二時報時，故事演講「倩女情俠」。三十分漁民天氣預告，連續性廣播劇「柳毅傳書」。一時報時，「中詞西曲」時代曲。十五分粵語新聞，特別報告。三十分天氣報告。三十五分鐘的故事「父耕子讀」。特別報告。十五分粵曲選唱。二時國語新聞，特別報告。三十分電影故事。十分越劇春秋。五十五分音樂。三時粵語故事「太太的私房」。三十分下午南音。五十八分天氣報告。四時故事演講「粉粧樓」。三十分潮語話劇「見女情長」。五時故事演講「唐史通俗演義」。三十分諧談節目「眼罩分類」。四十五分諧曲一闋。五十八分天氣報告。六時報時，粵、國、潮、客語新聞報告，特別報告。二十分音樂。二十五分「太陽能之謎」。三十分名作家名作品「禁宮遊」。三十分名伶與名曲。七時農產品市價綜導。三十五分時代曲選唱。八時報時，陳查禮探案「鷄鳴醫」。三十分每週歡迎歌曲揭曉節目。五十八分天氣報告。九時詩詞歌賦精華錄。……預測，體育消息，金銀台節目預告。十五分時代曲。四十五分夜音樂。十二時完播。

商業電台

十二時祝壽點唱。十分香港証券交易所今日上午股市行情報導。十五分時代曲。三十分天空小說「怒世風雲」。一時二十八分天氣報告。三十分電影故事「太太萬歲」。二時戲劇化倫理小說「滿城風雨」。三十分「武林十三劍」。四十五分時代曲。三時綫裝小說「關山行」。三十分粵語流行曲。四時香港証券交易所今日下午股市行情報導，滿會妙韻。五時三國演義「舌戰羣儒」。三十分兒童文藝小說「小明流浪記」。六時俠義奇情小說「威震岳陽樓」。三十分「三分鐘笑話」。七時「三人行」。三十分體育雜談。四十五分時代曲。八時燈燈小說「豔屍兇案」。三十分「星月爭輝」。九時粵曲。十五分時代曲。三十分天氣報告，長篇文藝小說「仲秋幾多愁」。十時香港政府新聞處消息。「孔子世家」。三十分粵曲。十一時天氣報告，民間故事「衣錦奇冤」。三十分明日節目預告，時代曲。十二時報時，完。

麗的呼聲金台

十二時轉播港台節目「倩女情俠」。三十分新聞報導，天氣報告。五十分時代曲。一時平劇「寶紅菱」。三十分許話「宏碧緣」。二時中曲「寶紅菱」。三十分潮州曲點唱。四時宋黑袍龍關公……「醫生與女病人」。三十分潮語武俠故事「河嶽英雄譜」。五時社會服務，金價報告。十五分時代曲。三十分兒童故事「樹根長」。四十五分世界童話「小李和」。六時英語教授。十五分中國藝術歌曲。三十分戲劇化中學文選「高太尉計告林冲」。七時夏威夷音樂。三十分銀色新聞。八時新聞報導，天氣報告。三十分錄音中篇文藝小說「不如歸」。九時歐西流行歌曲點唱。三十分……「國家春流麗君」。十時國語戲劇化小說「國家春」。……

麗的呼聲銀台

十二時新聞報導。十分股票行情報告。二十分祝壽點播，天氣報告。三十分社會小說「嫂夫人」。一時諧劇「來路貨」。二時錄音唱片。三十分時代曲點唱。三時粵劇選播「凡夫碧血兩情深」。……家「太太的私房」。三十分錄音粵劇。四時故事……十分祝婚點播，金銀台及電視節目預告。十五分中國藝術歌曲。十分社會服務。五時三國演義「落鳳坡龐統歸天」。……七時偵探小說「櫻花劫」。八時新聞報導。三十分文藝小說「無妄之災」。……天氣報告。十五分足球經。三十分粵曲。四十五分時代曲。九時戲劇化歌唱小說「海角紅樓」。三十分中篇文藝小說「如此家庭」。十時粵劇曲。十一時新聞報導，天氣預測，體育消息，金銀台節目預告。十五分時代曲。四十五分夜音樂。十二時完播。